



**EDITAL DE LICITAÇÃO**  
**CONCORRÊNCIA ELETRÔNICA N.º.026/2023**  
**PROCESSO ADMINISTRATIVO N.º. 298/2023**

**Destinada:** Ampla concorrência.

**Órgão requisitante:** Secretaria Municipal da Saúde.

**Critério de julgamento:** Menor preço

**Modo de disputa:** Aberto.

**Local da sessão:** [www.portaldecompraspublicas.com.br](http://www.portaldecompraspublicas.com.br)

**Valor total estimado:** R\$ 456.759,97 – O valor da contratação não poderá ultrapassar o valor estimado.

O Município de Santo Antônio da Patrulha/RS, por intermédio do Prefeito Municipal, Sr. Rodrigo Gomes Massulo, torna público para conhecimento dos interessados, que estará realizando a **Concorrência Eletrônica n.º.026/2023**, do tipo menor preço global, através do site [www.portaldecompraspublicas.com.br](http://www.portaldecompraspublicas.com.br), em conformidade com as disposições da nos termos da Lei n.º 14.133, de 2021 e Decreto Municipal n.º 333/2022 (disponível para download em <http://www.santoantoniopatrulha.rs.gov.br/pmsap/portal-da-transparencia>), bem como com a Lei Complementar n.º. 123, de 14 de dezembro de 2006 e suas alterações. O processo terá como Agente de Contratação a Sra. Loriza Guimarães de Oliveira e sua equipe de apoio, designados pelas Portarias n.º. 012/2023, n.º 040/2023, n.º. 728/2023 e n.º 1.904/2023, anexas ao processo, bem como as condições a seguir estabelecidas.

### **1 LOCAL, DATA E HORA**

**1.1.** A sessão pública será realizada no site [www.portaldecompraspublicas.com.br](http://www.portaldecompraspublicas.com.br), **no dia 28 de fevereiro de 2024, com início às 9h01min**, horário de Brasília - DF.

**1.2.** Somente poderão participar da sessão pública, as empresas que apresentarem propostas através do site descrito no item 1.1, **até às 9 horas do mesmo dia** (horário de Brasília-DF).

**1.3.** Ocorrendo decretação de feriado ou outro fato superveniente que impeça a realização desta licitação na data acima mencionada, o evento será automaticamente transferido para o primeiro dia útil subsequente, no mesmo horário, independentemente de nova comunicação.

### **2 OBJETO**

**2.1.** O objeto da presente licitação consiste na contratação de empresa especializada para ampliação da Unidade Básica de Saúde AGASA, Rodovia RS 030, km 68, Parada 208, Bairro AGASA, Santo Antônio da Patrulha/RS de acordo com as especificações previstas no Anexo I – Projeto Básico, recurso oriundo do programa estadual “Rede Bem Cuidar”.

### **3 DA PARTICIPAÇÃO**

**3.1.** Poderão participar da presente Concorrência eletrônica, as empresas que atenderem a todas as exigências, inclusive quanto à documentação constante deste Edital e seus Anexos e, estiver devidamente cadastrada junto ao Órgão Provedor do Sistema, através do site [www.portaldecompraspublicas.com.br](http://www.portaldecompraspublicas.com.br).



### **3.2. Da participação de Microempresa, Empresa de Pequeno Porte:**

3.2.1. Se a participante do certame for empresa de pequeno porte ou microempresa, deverá apresentar toda a documentação exigida para efeito de regularidade fiscal, mesmo que esta apresente alguma restrição, conforme estabelece a Lei Complementar nº 123/2006.

a) Havendo alguma restrição na comprovação da regularidade fiscal ou trabalhista, será assegurado o prazo de 05(cinco) dias úteis, cujo termo inicial corresponderá ao momento em que o proponente for declarado o vencedor do certame, prorrogáveis por igual período, a critério da Administração Pública, para a regularização da documentação, pagamento ou parcelamento do débito, e emissão de eventuais certidões negativas ou positivas com efeito de certidão negativa.

b) A não regularização da documentação, no prazo previsto no §1º do artigo 43, da Lei Complementar nº 123/06, implicará decadência do direito à contratação, sem prejuízo das sanções previstas na Lei n.º 14.133/2021, sendo facultado à Administração convocar os licitantes remanescentes, na ordem de classificação, para a assinatura do contrato, ou revogar a licitação. Se o próximo classificado for Beneficiário da Lei Complementar nº 123/2006, deverá ser adotado o procedimento previsto na Letra “A”.

3.2.2. Nas licitações será assegurado, como critério de desempate, preferência de contratação para as microempresas e empresas de pequeno porte.

a) Entende-se por empate aquelas situações em que as propostas apresentadas pelas microempresas, empresas de pequeno porte ou cooperativas sejam iguais ou até 10%(dez por cento) superiores à proposta mais bem classificada.

3.2.3. Para efeito do disposto no art. 44 da Lei Complementar 123/06, ocorrendo o empate, proceder-se-á da seguinte forma:

a) A microempresa, empresa de pequeno porte ou cooperativa mais bem classificada poderá apresentar proposta de preço inferior àquela considerada vencedora do certame, situação em que será adjudicado em seu favor o objeto licitado.

b) Não ocorrendo a contratação da microempresa e empresa de pequeno porte, na forma do inciso I do caput do artigo 44, da Lei Complementar nº 123/06, serão convocadas as remanescentes que porventura se enquadrem na hipótese dos §§ 1º e 2º do art. 44 da referida Lei Complementar, na ordem classificatória, para o exercício do mesmo direito.

c) No caso de equivalência dos valores apresentados pelas microempresas e empresas de pequeno porte que se encontrem nos intervalos estabelecidos nos §§ 1º e 2º do art. 44 da Lei Complementar nº 123/06, será realizado sorteio entre elas para que se identifique aquela que primeiro poderá apresentar melhor oferta.

d) Na hipótese da não contratação nos termos previstos no caput do artigo 44, da Lei Complementar nº 123/06, o objeto licitado será adjudicado em favor da proposta originalmente vencedora do certame.

e) O disposto no artigo 44 da Lei Complementar nº 123/06 somente se aplicará quando a melhor oferta inicial não tiver sido apresentada por microempresa, empresa de pequeno porte ou cooperativa.

**3.3.** O credenciamento dar-se-á pela atribuição de chave de identificação e de senha, pessoal e intransferível, para acesso ao sistema eletrônico.

**3.4.** O credenciamento do licitante, junto ao provedor do sistema implica a responsabilidade legal do licitante ou seu representante legal e a presunção de sua capacidade técnica para realização das transações inerentes a Concorrência.

**3.5.** O uso da senha de acesso ao sistema eletrônico é de inteira e exclusiva responsabilidade do licitante, incluindo qualquer transação efetuada diretamente ou por seu representante, não cabendo ao provedor do sistema ou ao Município de Santo Antônio da Patrulha, promotor da



licitação, responsabilidade por eventuais danos decorrentes de uso indevido da senha, ainda que por terceiro.

**3.6. Não poderão disputar desta licitação:**

3.6.1. Aquele que não atenda às condições deste Edital e seu(s) anexo(s);

3.6.2. Declaradas inidôneas para licitar ou contratar com a Administração Pública das esferas de governo Municipal, Estadual ou Federal, o que abrange a administração direta e indireta, nesta compreendidas as entidades com personalidade jurídica de direito privado, as autarquias e as fundações por elas instituídas ou mantidas.

3.6.3. Autor do anteprojeto, do projeto básico ou do projeto executivo, pessoa física ou jurídica, quando a licitação versar sobre serviços ou fornecimento de bens a ele relacionados;

3.6.4. Empresa, isoladamente ou em consórcio, responsável pela elaboração do projeto básico ou do projeto executivo, ou empresa da qual o autor do projeto seja dirigente, gerente, controlador, acionista ou detentor de mais de 5% (cinco por cento) do capital com direito a voto, responsável técnico ou subcontratado, quando a licitação versar sobre serviços ou fornecimento de bens a ela necessários;

3.6.5. Pessoa física ou jurídica que se encontre, ao tempo da licitação, impossibilitada de participar da licitação em decorrência de sanção que lhe foi imposta;

3.6.6. Aquele que mantenha vínculo de natureza técnica, comercial, econômica, financeira, trabalhista ou civil com dirigente do órgão ou entidade contratante ou com agente público que desempenhe função na licitação ou atue na fiscalização ou na gestão do contrato, ou que deles seja cônjuge, companheiro ou parente em linha reta, colateral ou por afinidade, até o terceiro grau;

3.6.7. Empresas controladoras, controladas ou coligadas, nos termos da Lei nº 6.404, de 15 de dezembro de 1976, concorrendo entre si;

3.6.8. Pessoa física ou jurídica que, nos 5 (cinco) anos anteriores à divulgação do edital, tenha sido condenada judicialmente, com trânsito em julgado, por exploração de trabalho infantil, por submissão de trabalhadores a condições análogas às de escravo ou por contratação de adolescentes nos casos vedados pela legislação trabalhista;

3.6.9. Agente público do órgão ou entidade licitante;

3.6.10. Não poderá participar, direta ou indiretamente, da licitação ou da execução do contrato agente público do órgão ou entidade contratante, devendo ser observadas as situações que possam configurar conflito de interesses no exercício ou após o exercício do cargo ou emprego, nos termos da legislação que disciplina a matéria, conforme § 1º do art. 9º da Lei nº 14.133, de 2021.

3.6.11. O impedimento de que trata o subitem 3.6 será também, aplicado ao licitante que atue em substituição a outra pessoa, física ou jurídica, com o intuito de burlar a efetividade da sanção a ela aplicada, inclusive a sua controladora, controlada ou coligada, desde que devidamente comprovado o lícito ou a utilização fraudulenta da personalidade jurídica do licitante.

**4 DO REGISTRO DA PROPOSTA DE PREÇOS**

**4.1.** Os licitantes encaminharão, exclusivamente por meio do sistema eletrônico, a proposta com o preço, conforme o critério de julgamento adotado neste Edital, até a data e o horário estabelecidos para abertura da sessão pública.

**4.2.** Poderão participar deste certame, as empresas beneficiadas pela Lei Complementar nº. 123, de 14 de dezembro de 2006, por isso deverá no momento do envio da proposta on-line clicar na declaração específica indicando o seu enquadramento como empresa de pequeno porte, microempresa.



**4.3.** O licitante se responsabilizará por todas as transações que forem efetuadas em seu nome no sistema eletrônico, assumindo como firmes e verdadeiras suas propostas, assim como os lances inseridos durante a sessão pública.

**4.4.** Incumbirá ao licitante acompanhar as operações no sistema eletrônico durante a sessão pública da concorrência Eletrônica, ficando responsável pelo ônus decorrente da perda de negócios diante da inobservância de qualquer mensagem emitida pelo sistema ou de sua desconexão.

**4.5.** Os itens de propostas que eventualmente contemplem produtos/serviços que não correspondam às especificações contidas no Anexo I – Termo de Referência deste Edital serão desconsiderados.

**4.6.** No cadastramento da proposta inicial, o licitante declarará, em campo próprio do sistema:

4.6.1. Declaração de conhecimento do Edital - Declaro que estou ciente e concordo com as condições contidas no edital e seus anexos, bem como de que cumpro plenamente os requisitos de habilitação definidos no edital.

4.6.2. Declaração de reserva de cargos - Declaro cumprir as exigências de reserva de cargos para pessoa com deficiência e para reabilitado da Previdência Social, previstas em lei e em outras normas específicas.

4.6.3. Declaração de proposta econômica - Sob pena de desclassificação, declaro que minhas propostas econômicas compreendem a integralidade dos custos para atendimento dos direitos trabalhistas assegurados na Constituição Federal, nas leis trabalhistas, nas normas infralegais, nas convenções coletivas de trabalho e nos termos de ajustamento de conduta vigentes na data de entrega das propostas.

4.6.4. Declaração de Não-Emprego de menores - Declaro para fins do inciso XXXIII do artigo 7º da Constituição Federal, com redação dada pela Emenda Constitucional, nº 20/98, que não emprega menores de dezoito anos em trabalho noturno, perigoso ou insalubre e de que qualquer trabalho a menores de 16 anos.

4.6.5. Declaração de Não-Emprego de trabalho degradante - Declaro não possuir em sua cadeia produtiva, empregados executando trabalho degradante ou forçado, nos termos do inciso III e IV do art.1º e no inciso III do art.5º da Constituição Federal.

4.6.6. Declaração de Acessibilidade - Declaro que, conforme disposto no art. 93 da Lei nº 8.213, de 24 de julho de 1991, estou ciente do cumprimento da reserva de cargos prevista em lei para pessoa com deficiência ou para reabilitado da Previdência Social e que, se aplicado ao número de funcionários da minha empresa, atendo às regras de acessibilidade previstas na legislação.

4.6.7. Declaração de Inexistência de Fato Superveniente - Declaro sob as penas da lei, que até a presente data inexistem fatos impeditivos para sua habilitação no presente processo licitatório, ciente da obrigatoriedade de declarar ocorrências posteriores.

**4.7.** Os licitantes poderão retirar ou substituir a proposta inserida no sistema, até a abertura da sessão.

**4.8.** A apresentação das propostas implica obrigatoriedade do cumprimento das disposições nelas contidas, em conformidade com o que dispõe o Termo de Referência, assumindo o proponente o compromisso de executar o objeto licitado nos seus termos, bem como de fornecer os materiais, equipamentos, ferramentas e utensílios necessários, em quantidades e qualidades adequadas à perfeita execução contratual, promovendo, quando requerido, sua substituição.

**4.9.** Não haverá ordem de classificação na etapa de apresentação da proposta, o que ocorrerá somente após os procedimentos de abertura da sessão pública e da fase de envio de lances.





## **5 DO PREENCHIMENTO DA PROPOSTA DE PREÇOS NO PORTAL**

**5.1.** O licitante deverá enviar sua proposta mediante o preenchimento, no sistema eletrônico, dos seguintes campos:

5.1.1. Preço unitário e total, em moeda corrente nacional, em algarismo com no máximo duas casas decimais;

5.1.2. Descrição detalhada do objeto conforme item 2.1 do edital;

5.1.3. Inclusão de todas as despesas que influam no preço, tais como: despesas com transporte, seguro, frete, tributos (impostos, taxas, contribuições de melhoria), emolumentos, obrigações sociais, trabalhistas, fiscais, encargos comerciais ou de qualquer natureza e com todos os ônus diretos;

5.1.4. Prazo de validade da proposta de no mínimo 60 (sessenta) dias, a contar da data da sessão desta Concorrência eletrônica;

**5.2.** Os preços ofertados, tanto na proposta inicial, quanto na etapa de lances, serão de exclusiva responsabilidade do licitante, não lhe assistindo o direito de pleitear qualquer alteração, sob alegação de erro, omissão ou qualquer outro pretexto.

## **6 DA ABERTURA DA SESSÃO**

**6.1.** A abertura da presente licitação dar-se-á em sessão pública, por meio de sistema eletrônico, através do site [www.portaldecompraspublicas.com.br](http://www.portaldecompraspublicas.com.br), na data e horário indicados neste Edital.

**6.2.** O Agente de Contratação verificará as propostas apresentadas, desclassificando aquelas que não estejam em conformidade com os requisitos estabelecidos neste Edital, que contenham vícios insanáveis, ou não apresentem as especificações técnicas exigidas no edital.

**6.3.** Será desclassificada a proposta que identifique a empresa licitante. Caso essa identificação seja percebida somente após a divulgação dos vencedores, a empresa será desclassificada em todos os itens vencidos.

**6.4.** Qualquer desclassificação será sempre fundamentada e registrada no sistema, com acompanhamento em tempo real por todos os participantes.

**6.5.** A não desclassificação da proposta não impede o seu julgamento definitivo em sentido contrário, levado a efeito na fase de aceitação.

**6.6.** O sistema ordenará automaticamente as propostas classificadas, sendo que somente estas participarão da fase de lances.

**6.7.** Iniciada a etapa competitiva, os licitantes deverão encaminhar lances exclusivamente por meio do sistema eletrônico, sendo imediatamente informados do seu recebimento e do valor consignado no registro.

**6.8.** Será adotado para o envio de lances na Concorrência eletrônica o **modo de disputa “aberto”** em que os licitantes apresentarão lances públicos e sucessivos, com prorrogações, conforme previsão neste edital.

**6.9.** Os licitantes poderão oferecer lances sucessivos após a abertura do item determinada pelo Agente de Contratação, após a abertura da sessão.

**6.10.** O licitante somente poderá oferecer lance de valor inferior ao último por ele ofertado e registrado pelo sistema.

**6.11.** O valor mínimo entre os lances deverá ser de **0,5% (zero vírgula cinco por cento) tanto em relação aos lances intermediários quanto em relação ao lance que cobrir a melhor oferta.**



**6.12. O licitante poderá uma única vez, excluir seu último lance ofertado, no intervalo de quinze segundos após o registro no sistema, na hipótese de lance inconsistente ou inexecuível.**

**6.13. Será adotado para o envio de lances na Concorrência eletrônica o modo de disputa “ABERTO”, em que os licitantes apresentarão lances públicos e sucessivos, com prorrogações.**

**6.14. A etapa de lances da sessão pública terá duração de 10 (dez) minutos e, após isso, será prorrogada automaticamente pelo sistema quando houver lance ofertado nos últimos dois minutos do período de duração da sessão pública.**

**6.15. A prorrogação automática da etapa de lances, de que trata o item anterior, será de 02 (dois) minutos e ocorrerá sucessivamente sempre que houver lances enviados nesse período de prorrogação, inclusive no caso de lances intermediários.**

**6.16. Não havendo novos lances na forma estabelecida nos itens anteriores, a sessão pública encerrar-se-á automaticamente.**

**6.17. Definida a melhor proposta, se a diferença em relação à proposta classificada em segundo lugar for de pelo menos 5% (cinco por cento), o Agente de Contratação, auxiliado pela equipe de apoio, poderá admitir o reinício da disputa aberta, para a definição das demais colocações.**

6.17.1. Após o reinício previsto no item 6.17 os licitantes serão convocados para apresentar lances intermediários.

**6.18. Não serão aceitos dois ou mais lances de mesmo valor, prevalecendo aquele que for recebido e registrado em primeiro lugar.**

**6.19. Durante o transcurso da sessão pública, os licitantes serão informados, em tempo real, do valor do menor lance registrado, vedada a identificação do licitante.**

**6.20. No caso de desconexão com o Agente de Contratação, no decorrer da etapa competitiva Concorrência eletrônica, o sistema eletrônico poderá permanecer acessível aos licitantes para a recepção dos lances.**

**6.21. Quando a desconexão do sistema eletrônico para o Agente de Contratação persistir por tempo superior a dez minutos, a sessão pública será suspensa e reiniciada somente depois de decorridas vinte e quatro horas da comunicação do fato pelo Agente de Contratação aos participantes, no sítio eletrônico utilizado para divulgação.**

**6.22. Caso o licitante não apresente lances, concorrerá com o valor de sua proposta.**

**6.23. Havendo eventual empate entre propostas ou lances, o critério de desempate será aquele previsto no art. 60 da Lei nº 14.133, de 2021, nesta ordem:**

6.23.1. Disputa final, hipótese em que os licitantes empatados poderão apresentar nova proposta em ato contínuo à classificação;

6.23.2. Avaliação do desempenho contratual prévio dos licitantes, para a qual deverão preferencialmente ser utilizados registros cadastrais para efeito de atesto de cumprimento de obrigações previstos nesta Lei;

6.23.3. Desenvolvimento pelo licitante de ações de equidade entre homens e mulheres no ambiente de trabalho, conforme regulamento;

6.23.4. Desenvolvimento pelo licitante de programa de integridade, conforme orientações dos órgãos de controle.

6.23.5. Persistindo o empate, será assegurada preferência, sucessivamente, aos bens e serviços produzidos ou prestados por:



- a) empresas estabelecidas no território do Estado ou do Distrito Federal do órgão ou entidade da Administração Pública estadual ou distrital licitante ou, no caso de licitação realizada por órgão ou entidade de Município, no território do Estado em que este se localize;
- b) empresas brasileiras;
- c) empresas que invistam em pesquisa e no desenvolvimento de tecnologia no País;
- d) empresas que comprovem a prática de mitigação, nos termos da Lei nº 12.187, de 29 de dezembro de 2009.

6.23.6. Encerrada a etapa de envio de lances da sessão pública, na hipótese da proposta do primeiro colocado permanecer acima do preço máximo ou inferior ao desconto definido para a contratação, o Agente de Contratação poderá negociar condições mais vantajosas, após definido o resultado do julgamento.

6.23.7. A negociação poderá ser feita com os demais licitantes, segundo a ordem de classificação inicialmente estabelecida, quando o primeiro colocado mesmo após a negociação for desclassificado em razão de sua proposta permanecer acima do preço máximo definido pela Administração.

6.23.8. A negociação será realizada por meio do sistema, podendo ser acompanhada pelos demais licitantes.

6.23.9. O resultado da negociação será divulgado a todos os licitantes e anexado aos autos do processo licitatório.

**6.24.** Após o Agente de Contratação iniciará a fase de aceitação e julgamento da proposta.

## **7 DO ENCAMINHAMENTO DA PROPOSTA VENCEDORA**

**7.1.** Após a negociação, o Agente de Contratação solicitará ao licitante mais bem classificado, o envio da proposta adequada ao último lance ofertado, **no prazo mínimo de 02 (duas) horas.**

7.1.1. O prazo que se refere o item 7.1 poderá ser prorrogado por igual período pelo Agente de Contratação quando:

- a) por solicitação do licitante, mediante justificativa feita no chat, devidamente aceita pelo Agente de Contratação;
- b) a critério do Agente de Contratação.

**7.2.** A proposta de preços deverá:

7.2.1. Ser redigida em língua portuguesa, digitada, sem emendas, rasuras, entrelinhas ou ressalvas, devendo ser assinada pelo representante legal da empresa e/ou procurador.

7.2.2. Conter todas as especificações do objeto conforme disposto no item 2.1 deste edital.

7.2.3. Preços expressos em moeda corrente nacional, com duas casas após a vírgula, o valor unitário em algarismos e o valor global em algarismos e por extenso,

7.2.4. A empresa deverá anexar, junto de sua proposta, as seguintes planilhas, conforme os anexos deste Edital:

7.2.4.1. Planilhas detalhadas para cálculo dos Benefícios e Despesas Indiretas (BDI);

7.2.4.2. Tabela de encargos sociais;

7.2.4.3 Cronograma físico-financeiro;

7.2.4.4. Planilha orçamentária;

7.2.5. O Agente de Contratação responsável encaminhará, à equipe técnica de engenharia, as planilhas suprarreferidas para análise e parecer acerca de sua aceitabilidade.



**7.3.** A proposta adequada deverá ser documentada nos autos e será levada em consideração no decorrer da execução do Contrato e aplicação de eventual sanção à Contratada, se for o caso.

**7.4.** Ocorrendo divergência entre os preços unitários e o valor total, prevalecerão os valores unitários.

**7.5.** A oferta deverá ser firme e precisa, limitada, rigorosamente, ao objeto deste Edital, sem conter alternativas de preço ou de qualquer outra condição que induza o julgamento a mais de um resultado, sob pena de desclassificação.

**7.6.** Poderão ser admitidos, pelo Agente de Contratação, erros de naturezas formais, desde que não comprometam o interesse público e da Administração.

**7.7.** Com relação aos percentuais de material e mão de obra as empresas devem atentar para o disposto no Art. 24ª da lei Complementar nº 019/2003, que “Estabelece o Código Tributário do Município, consolida a Legislação Tributária e dá outras providências”.

## **8 DO JULGAMENTO DA PROPOSTA VENCEDORA**

**8.1.** Recebida a proposta, o Agente de Contratação verificará se o licitante provisoriamente classificado em primeiro lugar atende às condições de participação no certame, conforme previsto no art. 14 da Lei nº 14.133/2021.

**8.2.** Na hipótese de necessidade de suspensão da sessão pública para a realização de diligências, com vistas ao saneamento das propostas, a sessão pública **somente poderá ser reiniciada mediante aviso prévio no sistema com, no mínimo, 24 (vinte e quatro) horas de antecedência, e a ocorrência será registrada em ata.**

**8.3.** O Agente de Contratação poderá convocar o licitante para enviar documento digital complementar, por meio de funcionalidade disponível no sistema, no prazo mínimo de 02 (duas) horas, sob pena de não aceitação da proposta.

**8.4.** O prazo estabelecido poderá ser prorrogado pelo Agente de Contratação por solicitação escrita e justificada do licitante, formulada antes de findo o prazo, e formalmente aceito pelo Agente de Contratação.

**8.5.** Havendo necessidade, o Agente de Contratação suspenderá a sessão, informando no “chat” a nova data e horário para a sua continuidade.

**8.6.** Se a proposta ou lance vencedor for desclassificado, o Agente de Contratação examinará a proposta ou lance subsequente, e, assim sucessivamente, na ordem de classificação.

**8.7.** O Agente de Contratação poderá encaminhar, por meio do sistema eletrônico, contraproposta ao licitante que apresentou o lance mais vantajoso, com o fim de negociar a obtenção de melhor preço, vedada a negociação em condições diversas das previstas neste Edital.

**8.8.** Também nas hipóteses em que o Agente de Contratação não aceitar a proposta e passar à subsequente, poderá negociar com o licitante para que seja obtido preço melhor.

**8.9.** A negociação será realizada por meio do sistema, podendo ser acompanhada pelos demais licitantes.

**8.10. Será desclassificada a proposta vencedora que:**

8.10.1. Contiver vícios insanáveis;

8.10.2. Não obedecer às especificações técnicas pormenorizadas no edital;

8.10.3. Apresentar preços inexequíveis ou permanecerem acima do preço máximo definido para a contratação;

8.10.4. Não tiverem sua exequibilidade demonstrada, quando exigido pela Administração.





8.10.5. Apresentarem desconformidade com quaisquer outras exigências do edital, desde que insanável.

**8.11.** No caso de obras e serviços de engenharia, serão considerados inexequíveis as proposta cujos valores forem inferiores a 75% (setenta e cinco por cento) do valor orçado pela Administração.

8.11.1. A inexequibilidade, na hipótese de que trata o item 8.11, só será considerada após diligência do Agente de Contratação, que comprove:

8.11.1.1. Que o custo do licitante ultrapassa o valor da proposta; e.

8.11.1.2. Inexistirem custos de oportunidade capazes de justificar o vulto da oferta.

## **9 DOS DOCUMENTOS DE HABILITAÇÃO E JULGAMENTO**

**9.1.** Para habilitação dos licitantes, serão exigidos os documentos necessários e suficientes para demonstrar a capacidade do licitante de realizar o objeto da licitação, nos termos dos arts. 62 a 70 da Lei nº 14.133, de 2021.

**9.2.** Será exigida a apresentação dos documentos de habilitação apenas do licitante vencedor.

**9.3.** Os documentos de habilitação disciplinados no item 9.16 até o 9.20 deverão ser apresentados em formato digital, via sistema, **no prazo de até 48 horas**, após solicitação do Agente de Contratação, podendo ser prorrogável por igual período.

**9.4.** Após a apresentação dos documentos de habilitação, fica vedada a substituição ou a apresentação de novos documentos, salvo em sede de diligência, para:

9.4.1. Complementação de informações acerca dos documentos já apresentados pelos licitantes e desde que necessária para apurar fatos existentes à época da abertura do certame;

9.4.2. Atualização de documentos cuja validade tenha expirado após a data de recebimento das propostas.

**9.5.** A verificação pelo agente de contratação em sítios eletrônicos oficiais de órgãos e entidades emissores de certidões constitui meio legal de prova, para fins de habilitação.

**9.6.** O Agente de Contratação poderá, na análise dos documentos de habilitação, sanar erros ou falhas que não alterem a substância dos documentos e sua validade jurídica, mediante decisão fundamentada, registrada em ata e acessível a todos, atribuindo-lhes eficácia para fins de habilitação.

**9.7.** Na hipótese de o licitante não atender às exigências para habilitação, o Agente de Contratação examinará a proposta subsequente e assim sucessivamente, na ordem de classificação, até a apuração de uma proposta que atenda ao edital de licitação.

**9.8.** Serão disponibilizados para acesso público os documentos de habilitação dos licitantes convocados para a apresentação da documentação habilitatória.

**9.9.** A comprovação de regularidade fiscal e trabalhista das microempresas e das empresas de pequeno porte será exigida nos termos do disposto no art. 4º do Decreto nº 8.538, de 6 de outubro de 2015.

**9.10.** Somente haverá a necessidade de comprovação do preenchimento de requisitos mediante apresentação dos documentos originais (não digitais) quando houver dúvida em relação à integridade do documento digital ou quando a lei expressamente o exigir. (IN nº 3/2018, art. 4º, §1º, e art. 6º, §4º).

**9.11.** Os documentos de habilitação deverão estar em nome do licitante, com o número do CPNJ e endereço respectivo, observando o seguinte:



9.11.1. Se o licitante for matriz da empresa, todos os documentos deverão estar em nome da matriz;

9.11.2. Se o licitante for filial, todos os documentos deverão estar em nome da filial, exceto as certidões expedidas pela União e documentos técnicos que poderão estar em nome da matriz;

**9.12. O licitante enquadrado como MEI – Microempreendedor Individual está dispensado da apresentação dos documentos previstos nas alíneas “a” do item 9.17 e alínea “b” do item 9.18 os quais deverão ser substituídos pela apresentação do Certificado da Condição de Microempreendedor Individual – CCMEI, condicionada a verificação da autenticidade no endereço [www.portaldoempreendedor.gov.br](http://www.portaldoempreendedor.gov.br).**

**9.13. O julgamento da fase de habilitação somente poderá ocorrer mediante aviso prévio no sistema com, no mínimo, 24 (vinte e quatro) horas de antecedência, e a ocorrência será registrada em ata.**

**9.14.** Caso a proposta mais vantajosa seja ofertada por licitante qualificada como microempresa ou empresa de pequeno porte, e uma vez constatada a existência de alguma restrição no que tange à regularidade fiscal e trabalhista, a mesma será convocada para, no prazo de 5 (cinco) dias úteis, após a declaração do vencedor, comprovar a regularização. O prazo poderá ser prorrogado por igual período, a critério da administração pública, quando requerida pelo licitante, mediante apresentação de justificativa.

**9.15.** A não regularização fiscal e trabalhista no prazo previsto no subitem anterior acarretará a inabilitação do licitante, sem prejuízo das sanções previstas neste Edital, sendo facultada a convocação dos licitantes remanescentes, na ordem de classificação. Se, na ordem de classificação, seguir-se outra microempresa, empresa de pequeno porte ou sociedade cooperativa com alguma restrição na documentação fiscal e trabalhista, será concedido o mesmo prazo para regularização.

**9.16. A habilitação do licitante vencedor será verificada mediante apresentação dos seguintes documentos:**

### **9.17. HABILITAÇÃO JURÍDICA**

- a) **Ato constitutivo, estatuto social, contrato social** com posteriores alterações contratuais ou sua consolidação, devidamente registradas na junta comercial e, em vigor e, no caso de sociedade por ações, estatuto social, ata do atual capital social acompanhado da ata de eleição de sua atual administração, registrados e publicados; Inscrição do ato constitutivo no caso de sociedades civis, acompanhada de documentação que identifique a Diretoria em exercício;

### **9.18. REGULARIDADE FISCAL E TRABALHISTA**

- a) Comprovante de inscrição no Cadastro Nacional de Pessoas Jurídicas (CNPJ);
- b) **Prova de inscrição no Cadastro de Contribuintes Estadual ou Municipal**, se houver relativo ao domicílio ou sede do licitante, pertinente ao seu ramo de atividade e compatível com objeto contratual;
- c) **Certidão Negativa da RF e da PGFN e as contribuições sociais** previstas nas alíneas “a” a “d”, do § único, do Artigo 11, da Lei 8.212/91;
- d) Certidão que prove a regularidade para com a **Fazenda Estadual**.
- e) Certidão que prove a regularidade para com a **Fazenda Municipal** da jurisdição fiscal do estabelecimento do licitante;



- f) Prova de regularidade relativa ao Fundo de Garantia por Tempo de Serviço (FGTS), demonstrando situação regular no cumprimento dos encargos sociais instituídos por lei;
- g) **Prova de Inexistência de débitos inadimplidos perante a Justiça do trabalho**, mediante a apresentação de **Certidão Negativa**, nos termos do Título VII-A da Consolidação das Leis do Trabalho, aprovada pelo Decreto Lei nº 5.452, de 1º de maio de 1943.
- h) **Declaração de reserva de cargos para pessoas com deficiência e reabilitado da Previdência Social**, previstas em lei e em outras normas específicas. A mesma deve ser firmada diretamente no Portal de Compras Públicas pelo representante legal da empresa, através de senha específica.
- i) Declaração que não emprega menor de 18 anos em trabalho noturno, perigoso ou insalubre e não emprega menor de 16 anos, salvo menor, a partir de 14 anos, na condição de aprendiz, nos termos do artigo 7º, XXXIII, da Constituição. A mesma deve ser firmada diretamente no Portal de Compras Públicas pelo representante legal da empresa, através de senha específica.

### **9.19. HABILITAÇÃO ECONÔMICO-FINANCEIRA:**

**9.19.1. Balanço Patrimonial**, demonstração de resultado de exercício e demais demonstrações Contábeis dos 2 (dois) últimos exercícios sociais devidamente autenticados na Junta Comercial, ou no Sistema Público de Escrituração Digital – SPED.

9.19.2. É vedada a substituição do balanço por balancete ou balanço provisório.

9.19.3. As empresas constituídas no exercício corrente poderão apresentar Balanço de Abertura.

9.19.4. À licitante que não apresentar os índices mínimos exigidos no item 9.19.5 será permitida a substituição dos índices pelo capital mínimo ou patrimônio líquido mínimo equivalente a até 10% (dez por cento) do valor estimado da contratação.

9.19.5. Na análise dos Balanços, para comprovação da boa situação financeira e econômica das empresas serão utilizados os seguintes índices:

INDICADORES	FÓRMULA	ÍNDICES MÍNIMOS
Liquidez Corrente (LC)	$LC = (AC/PC)$	LC = 1
Liquidez Geral (LG)	$LG = (AC+RLP) / (PC+ELP)$	LG = 1
Solvência Geral (SG)	$SG = AT / (PC+ELP)$	SG = 1,2
Endividamento Geral	$EG = (PC+ELP) / (ATIVO TOTAL)$	EG = MENOR ou = 1

LG - Mede a capacidade da empresa em liquidar suas dívidas a Longo Prazo.

SG - Mede a capacidade financeira da empresa a Longo Prazo para satisfazer as obrigações assumidas perante terceiros, exigíveis a qualquer prazo.

AC - Ativo Circulante.

PC - Passivo Circulante.

RLP - Realizável a Longo Prazo.



ELP - Exigível a Longo Prazo.

AT - Ativo Total

EG = Endividamento Geral.

**9.19.6. Certidão Negativa de Falência ou Concordata**, expedida pelo distribuidor da sede da pessoa jurídica, ou de execução patrimonial, expedida no domicílio da pessoa física, em prazo não superior a 90 (noventa) dias da data designada para a apresentação do documento.

## **9.20. HABILITAÇÃO TÉCNICA**

9.20.1. Prova de regularidade e registro da empresa na entidade profissional competente, (CREA/CAU) devendo possuir responsável técnico, devidamente habilitado, conforme as áreas de atuação previstas no objeto, em plena validade.

9.20.2. **Comprovação de aptidão técnico-operacional**, certidões ou atestados, que demonstrem capacidade operacional na execução de serviços similares de complexidade tecnológica e operacional equivalente ou superior.

9.20.3. **Comprovação de aptidão técnico-profissional**, apresentação de profissional, devidamente registrado no conselho profissional competente (CREA/CAU), detentor de atestado de responsabilidade técnica por execução de obra ou serviço de características semelhantes, ao item de maior relevância da licitação.

9.20.4. **Será considerado como item de maior relevância a execução de alvearia** onde as comprovações de aptidão técnico-operacional deverão apresentar atividades com **quantidades mínimas de 50%** (cinquenta por cento) do item de maior relevância.

9.20.5. **Comprovação de vínculo entre o responsável técnico e a empresa**. O responsável técnico deve ser do quadro permanente do licitante, devendo comprovar sua condição de sócio/empregado contratado, através do respectivo contrato.

9.20.6. **Declaração de que o licitante tomou conhecimento de todas as informações e das condições locais para o cumprimento das obrigações objeto da licitação**.

9.20.8. Faculta-se aos licitantes a realização de visita técnica para conhecer o local e os serviços que serão prestados, caso haja interesse do licitante, a visita ao local onde serão realizados os serviços, a mesma deverá ser agendada com os servidores Willian da Silva Machado ou Thais Gobbi Soares, respectivamente através do fone: 51-3662-8594.

## **10 DA INTENÇÃO DE RECORRER E DA FASE RECURSAL**

### **10.1. Da intenção de recorrer:**

10.1.1 Qualquer licitante poderá, durante o prazo concedido na sessão pública, não inferior a 10 minutos, de forma imediata após o término do julgamento das propostas e do ato de habilitação ou inabilitação, em campo próprio do sistema, manifestar sua **intenção de recorrer**, sob pena de preclusão, ficando desta forma, a autoridade superior competente, autorizada a adjudicar o objeto ao licitante declarado vencedor.

### **10.2. Dos recursos administrativos:**

10.2.1. As razões do recurso deverão ser apresentadas em momento único, obrigatoriamente via sistema, **no prazo de 3 (três) dias úteis**, contados a partir da data de intimação ou de lavratura da ata de habilitação ou inabilitação, conforme art.165, I, da Lei n.º 14133/2021.

10.2.2. Os recursos interpostos fora do prazo não serão conhecidos.





10.2.3. O prazo para apresentação de **contrarrazões ao recurso pelos demais licitantes será de 3 (três) dias úteis**, contados da data da intimação pessoal ou da divulgação da interposição do recurso, assegurada a vista imediata dos elementos indispensáveis à defesa de seus interesses.

10.2.4. O recurso e o pedido de reconsideração terão efeito suspensivo do ato ou da decisão recorrida até que sobrevenha decisão final da autoridade competente.

10.2.5. Será assegurado ao licitante vista dos elementos indispensáveis à defesa de seus interesses.

10.2.6. O recurso será dirigido à autoridade que tiver editado o ato ou proferido a decisão recorrida, a qual poderá reconsiderar sua decisão no prazo de 3 (três) dias úteis, ou, nesse mesmo prazo, se mantida a decisão da recorrida, devidamente justificada, encaminhar recurso para a autoridade superior, **a qual deverá proferir sua decisão no prazo de até 10 (dez) dias úteis**, contado do recebimento dos autos.

10.2.7. O acolhimento do recurso invalida tão somente os atos insuscetíveis de aproveitamento.

## **11 ADJUDICAÇÃO E HOMOLOGAÇÃO**

**11.1.** Encerradas as fases de julgamento de proposta e habilitação, e exauridos os recursos administrativos, o processo licitatório será encaminhado à autoridade superior para adjudicar o objeto e homologar o procedimento, observado o disposto no art. 71 da Lei nº 14.133, de 2021.

## **12 DO CONTRATO**

### **12.1. Da convocação para assinatura:**

12.1.1. Após a homologação, o licitante vencedor será convocado para assinar o termo de contrato ou aceitar ou retirar o instrumento equivalente, no prazo estabelecido no edital de licitação, sob pena de decair o direito à contratação, sem prejuízo das sanções previstas na Lei nº 14.133, de 2021, e em outras legislações aplicáveis.

12.1.2. É fixado o prazo de 03 (três) dias para a assinatura do instrumento de contrato, a contar da data da convocação da licitante por parte da contratante, sob pena de decair o direito à contratação;

### **12.1.3. Para assinatura do contrato a empresa deverá apresentar:**

12.1.3.1. Relação dos funcionários envolvidos, diretamente, na execução da obra, obrigando-se a mantê-la atualizada durante a vigência do contrato, bem como a qualificação.

12.1.3.2. Consignar garantia da obra de 05 (cinco) anos, conforme previsto no Art.618 da Lei n.º 10.406/02.

12.1.3.3. Caso a licitante vencedora seja registrada no CREA – (Conselho Regional de Engenharia e Agronomia) cuja circunscrição não seja a do Rio Grande do Sul, deverá apresentar o visto do CREA/RS (resolução nº 1121/2019, artigo 14º, CONFEA).

12.1.4. O contrato estará disponível para assinatura da contratada no Departamento de Compras da Prefeitura Municipal de Santo Antônio da Patrulha, situado na Av. Borges de Medeiros 456, Santo Antônio da Patrulha/RS. **O contrato também poderá ser encaminhado via e-mail para assinatura com certificação digital.**

12.1.5. Na hipótese de o vencedor da licitação não assinar o contrato, ou não aceitar ou não retirar o instrumento equivalente no prazo e nas condições estabelecidas, outro licitante poderá ser convocado, respeitada a ordem de classificação, para celebrar a contratação, ou instrumento equivalente, nas condições propostas pelo licitante vencedor, sem prejuízo da aplicação das sanções previstas na Lei nº 14.133, de 2021, e em outras legislações aplicáveis.



12.1.6. Caso nenhum dos licitantes aceitarem a contratação conforme o item 12.1.5, a Administração, observados o valor estimado e sua eventual atualização nos termos do edital de licitação, poderá:

- a) Convocar os licitantes remanescentes para negociação, na ordem de classificação, com vistas à obtenção de preço melhor, mesmo que acima do preço ou inferior ao desconto do adjudicatário;
- b) adjudicar e celebrar o contrato nas condições ofertadas pelos licitantes remanescentes, atendida a ordem classificatória, quando frustrada a negociação de melhor condição.

12.1.7 A recusa injustificada do adjudicatário em assinar o contrato, ou em aceitar ou retirar o instrumento equivalente no prazo estabelecido pela Administração caracterizará o descumprimento total da obrigação assumida e o sujeitará às penalidades legalmente estabelecidas e à imediata perda da garantia de proposta previstas no item (ver nº PENALIDADES) deste Edital.

12.1.8. Documento obrigatório dos funcionários (NR-35) para trabalho em altura, incluindo Análise de Risco, permissão para Trabalho em Altura e Exame Médico comprobatório de Aptidão Física do Trabalhador.

## **12.2 Das especificidades do contrato:**

12.2.1 O contrato a ser firmado entre as partes terá vigência de 210 (duzentos e dez) dias a contar da assinatura do mesmo, podendo ser prorrogado caso necessário e a execução do serviço terá o prazo de 180 (cento e oitenta) dias a contar do recebimento da Ordem de Serviço.

**12.2.2 Na hipótese das assinaturas eletrônicas se darem em datas diferentes da data do documento, o presente contrato surtirá efeitos a contar da data da última assinatura.**

12.2.3. A fiscalização do contrato será realizada por servidor designado através de Portaria devidamente autorizada pela autoridade competente.

12.2.4. O valor contratado poderá ser reajustado conforme convenção ou sentença normativa em dissídio coletivo, pelo índice acumulado da variação do IPCA, sendo este após 01(um) ano da vigência.

## **12.3 Da Garantia:**

12.3.1. No prazo de 05(cinco) dias após a assinatura do contrato, deverá a contratada apresentar garantia, numa das modalidades previstas no art. 96, § 1º, I, e III, da Lei 14.133/21, correspondente a 5% do valor contratado.

12.3.2. A licitante terá o prazo de 1 (um) mês, contado da data de homologação da licitação e anterior à assinatura do contrato, para a prestação da garantia pelo contratado quando optar pela modalidade seguro-garantia prevista no inciso II do § 1º do art. 96 da Lei 14.133/21. Caberá à contratada manter a validade da garantia durante o período de vigência contratual.

12.3.2.1. O seguro garantia deve garantir o fiel cumprimento das obrigações assumidas pelo contratado perante a Administração, inclusive as multas, os prejuízos e as indenizações decorrentes de inadimplemento, observadas as seguintes regras nas contratações regidas pela Lei 14.133/2024, bem como contemplar Cobertura de Ações Trabalhistas e Previdenciárias do contratado em relação à obra.

12.3.2.2. O prazo de vigência da apólice será igual ou superior ao prazo estabelecido no contrato principal e deverá acompanhar as modificações referentes à vigência deste mediante a emissão do respectivo endosso pela seguradora.

## **13 DA IMPUGNAÇÃO AO ATO CONVOCATÓRIO**



**13.1.** Qualquer pessoa é parte legítima para impugnar este Edital por irregularidade na aplicação da Lei nº 14.133, de 2021, devendo protocolar o pedido até 3 (três) dias úteis antes da data da abertura do certame.

**13.2.** A resposta à impugnação ou ao pedido de esclarecimento será divulgado na plataforma utilizada para realização da Concorrência eletrônica através do site [www.portaldecompraspublicas.com.br](http://www.portaldecompraspublicas.com.br) no prazo de até 3 (três) dias úteis, limitado ao último dia útil anterior à data da abertura do certame.

**13.3.** A impugnação e o pedido de esclarecimento deverão ser realizados exclusivamente de forma eletrônica, para ciência dos demais interessados.

**13.4.** As impugnações e pedidos de esclarecimentos não suspendem os prazos previstos no certame.

**13.5.** A concessão de efeito suspensivo à impugnação é medida excepcional e deverá ser motivada pelo Agente de Contratação, nos autos do processo de licitação.

**13.6.** A Agente de Contratação julgará a Impugnação e, se acolhida, será definida e publicada nova data para a realização do certame.

## **14 DAS PENALIDADES**

**14.1.** O licitante participante poderá ser responsabilizado administrativamente pelas seguintes infrações:

I – Deixar de entregar a documentação exigida para o certame ou não manter a proposta, salvo em decorrência de fato superveniente devidamente justificado:

- a) Multa de 3% (cinco por cento) do valor global da proposta apresentada;
- b) Impedimento de licitar e contratar com o Município de Santo Antônio da Patrulha pelo prazo máximo de 03 (três) anos.

II – Apresentar declaração ou documentação falsa exigida para o certame ou prestar declaração falsa durante a licitação:

- a) Multa de 20% (vinte por cento) do valor global da proposta apresentada;
- b) Impedimento de licitar e contratar com o Município de Santo Antônio da Patrulha pelo prazo máximo de 03 (três) anos.
- c) Declaração de inidoneidade para contratar com a Administração Pública de todos os entes federativos, pelo prazo mínimo de 03 (três) anos e máximo de 06 (seis) anos.

## **15 DA REVOGAÇÃO E DA ANULAÇÃO**

**15.1.** A autoridade superior poderá revogar o procedimento licitatório por motivo de conveniência e oportunidade, e deverá anular por ilegalidade insanável, de ofício ou por provocação de terceiros, assegurada a prévia manifestação dos interessados.

**15.2.** O motivo determinante para a revogação do processo licitatório deverá ser resultante de fato superveniente devidamente comprovado.

**15.3.** Ao pronunciar a nulidade, a autoridade indicará expressamente os atos com vícios insanáveis, tornando sem efeito todos os subsequentes que deles dependam, e dará ensejo à apuração de responsabilidade de quem lhes tenha dado causa.

**15.4.** Na hipótese da ilegalidade de que trata o item 15.1 ser constatada durante a execução contratual, aplica-se o disposto no art. 147 da Lei nº 14.133, de 2021.

## **16 DO REQUERIMENTO DE REEQUILÍBRIO ECONÔMICO-FINANCEIRO**



**16.1.** A concessão de reequilíbrio econômico-financeiro é procedimento excepcional, só se admitindo o seu manejo para corrigir distorções decorrentes de fatos imprevisíveis, ou previsíveis, porém de consequências incalculáveis, retardadores ou impeditivos da execução do ajustado, ou, ainda, em caso de força maior, caso fortuito ou fato do príncipe, configurando álea econômica extraordinária ou extracontratual, devidamente comprovados e justificados. Nesse sentido, em havendo a ocorrência de desequilíbrio econômico-financeiro, cabe à empresa formalizar a sua pretensão, cumprindo, obrigatoriamente, as seguintes exigências:

a) Preenchimento do Formulário Padrão (Requerimento), conforme Anexo III deste Edital.

b) Acostar ao Formulário Padrão documentos para comprovação do real aumento do valor dos itens, para fins de aferição da necessidade do realinhamento de preços;

c) A comprovação do item anterior deverá se dar através da apresentação de cópia de notas fiscais ou tabelas/planilhas/orçamento de preço de compra do serviço realizado pela licitante junto ao seu fornecedor, referente ao período da elaboração da proposta (expedidos com data máxima anterior a 60 dias da data de apresentação das propostas do respectivo processo licitatório), bem como o envio de cópia de notas fiscais/planilhas/orçamento atuais (não superior a 60 dias da protocolização do pedido), para a correta e irrefutável demonstração que houve o desequilíbrio econômico-financeiro;

d) As notas fiscais ou tabelas/planilhas/orçamento, deverão, obrigatoriamente, destacar e identificar os itens a que se refere o pedido de reequilíbrio econômico-financeiro, de acordo com a numeração correspondente ao Contrato;

e) O Formulário Padrão (Requerimento), acompanhado da documentação comprobatória, deverá ser entregue e protocolado junto ao Protocolo Geral do Município ou enviado para o e-mail: [gestaodecontratos.pmsap@gmail.com](mailto:gestaodecontratos.pmsap@gmail.com) mediante a confirmação de recebimento do mesmo pelo Setor de Gestão de Contratos;

f) O pedido de reequilíbrio deverá ser protocolado dentro do prazo de vigência do contrato.

g) Enfatiza-se que os Empenhos recebidos pela empresa com data anterior ao protocolo (recebimento do pedido) não estão vinculados ao pedido de reequilíbrio, bem como ao seu deferimento ou não, cabendo à empresa (fornecedora) atentar-se para que, em ocorrendo o desequilíbrio contratual, solicitar a sua recomposição com a maior brevidade possível;

h) Caso seja deferido, o realinhamento de preços vigorará a partir da data de sua protocolização junto ao Protocolo Geral, ou envio do e-mail não retroagindo seus efeitos sob quaisquer circunstâncias, estando obrigada a empresa ao cumprimento das obrigações contratuais assumidas, em especial às características, valores, quantidades, prazos, com relação à execução de serviços de Empenhos já emitidos, sob pena de aplicação das penalidades previstas no Edital e na legislação vigente, exceto para empenhos oriundos de Contratos.

i) Além do preenchimento do Formulário Padrão (Requerimento) e apresentação dos documentos comprobatórios, o pedido de reequilíbrio econômico-financeiro deverá seguir os requisitos estabelecidos no instrumento contratual e legislação vigente.

## **17 DISPOSIÇÕES GERAIS**

**17.1.** Demais informações poderão ser obtidas junto ao Departamento de Compras, situado na Av. Borges de Medeiros, 456, Santo Antônio da Patrulha - RS, CEP 95.500-000, de segunda a sexta-feira das 8h às 12h e das 13h às 17h ou pelo e-mail: [licitacoespmsap@gmail.com](mailto:licitacoespmsap@gmail.com) ou telefones (51)3662-8572.

**17.2.** Os casos omissos serão resolvidos pela Agente de Contratação, que decidirá com base na Lei nº. 14.133/21, Lei Complementar nº. 123/06, além da Legislação Civil em vigor.





**17.3.** O Contratante não aceitará, sob nenhum pretexto, a transferência de responsabilidade da contratada para outras entidades, sejam fabricantes, técnicos ou quaisquer outros, exceto se houver previsão em Edital.

**17.4.** Na hipótese de procedimento judicial, fica eleito o Foro da Comarca de Santo Antônio da Patrulha – RS.

**17.5.** Não havendo expediente ou ocorrendo qualquer fato superveniente que impeça a realização do certame na data marcada, a sessão será automaticamente transferida para o primeiro dia útil subsequente, no mesmo horário anteriormente estabelecido, desde que não haja comunicação em contrário, pelo Agente de Contratação.

**17.6.** Todas as referências de tempo no Edital, no aviso e durante a sessão pública observarão o horário de Brasília - DF.

**17.7.** As normas disciplinadoras da licitação serão sempre interpretadas em favor da ampliação da disputa entre os interessados, desde que não comprometam o interesse da Administração, o princípio da isonomia, a finalidade e a segurança da contratação.

**17.8.** Os licitantes assumem todos os custos de preparação e apresentação de suas propostas e a Administração não será, em nenhum caso, responsável por esses custos, independentemente da condução ou do resultado do processo licitatório.

**17.9.** Na contagem dos prazos estabelecidos neste Edital e seus Anexos, excluir-se-á o dia do início e incluir-se-á o do vencimento.

**17.10.** O Edital e seus anexos estão disponíveis, na íntegra, nos sites: [www.santoantoniopatrulha.rs.gov.br](http://www.santoantoniopatrulha.rs.gov.br) e [www.portaldecompraspublicas.com.br](http://www.portaldecompraspublicas.com.br), no Portal Nacional de Contratações Públicas (PNCP) e no Portal TCE-RS Licitação Cidadão.

## **18 - Integram este Edital:**

**ANEXO I – Projeto Básico;**

**ANEXO II – Minuta de Contrato;**

**ANEXO III – Formulário para Solicitação de Reequilíbrio Econômico Financeiro;**

Santo Antônio da Patrulha - RS, 18 de janeiro de 2024.

RODRIGO GOMES Assinado de forma digital por  
RODRIGO GOMES  
MASSULO:02482757045  
Dados: 2024.01.18 11:11:46  
-03'00'  
MASSULO:024827  
57045

Rodrigo Gomes Massulo  
Prefeito Municipal



## PROJETO BÁSICO

Município de Santo Antônio da Patrulha

Secretaria Municipal da Saúde

Objeto da contratação: Contratação de empresa especializada para ampliação da Unidade Básica de Saúde AGASA.

### 1. OBJETIVO:

Processo Licitatório destinado à contratação de empresa especializada para ampliação da Unidade Básica de Saúde AGASA, Rodovia RS 030, km 68, Parada 208, Bairro AGASA, Santo Antônio da Patrulha/RS, conforme Projeto elaborado pelo setor competente.

### 2. DESCRIÇÃO DETALHADA:

Item	Cód.	QTD	Descrição Complementar	Valor Total
1	32947	1	<b>Ampliação da UBS Agasa</b> , Rodovia RS 030, km 68, Parada 208, Bairro AGASA, Santo Antônio da Patrulha/RS.	<b>R\$ 456.759,97</b>

### 3. ESPECIFICAÇÃO DOS SERVIÇOS:

**3.1.** Os serviços ora descritos nesse Termo de Referência têm natureza especial, tendo em vista que, por sua alta heterogeneidade/complexidade, não podem ser descritos como comuns, nos termos do art. 6º, inciso XIV, da Lei Federal n.º 14.133/2021.

**3.2.** A contratação será realizada por meio de licitação, na modalidade Concorrência, na sua forma eletrônica, com critério de julgamento por menor preço, nos termos da Lei n.º 14.133/2021.

**3.3.** Para prestação dos serviços pretendidos, os eventuais interessados deverão comprovar que atuam em ramo de atividade compatível com o objeto da licitação, bem como **apresentar os documentos a título de habilitação: I - jurídica, II - técnica, III - fiscal, social e trabalhista** nos termos do art. 62, da Lei Federal n.º 14.133/2021.

**3.4.** As participantes do certame deverão atentar para todos os requisitos constantes no **Memorial Descritivo, Planilha de Detalhamento de BDI, Planilha Detalhamento de Encargos Sociais, Planilha Orçamentária - P.O., Cronograma Físico-Financeiro, ART n.º 12831716 e Projeto (Pranchas 01-04 e 04-04).**

**3.5.** As empresas participantes do certame deverão, obrigatoriamente, apresentar, junto às propostas de preço, as **planilhas detalhadas para cálculo do BDI (Benefícios e Despesas Indiretas) e dos Encargos Sociais.**

**3.6.** Com relação aos percentuais de material e mão de obra, as empresas devem atentar para o disposto no **Art. 24-A da Lei Complementar n.º 019/2003, que “Estabelece o Código Tributário do Município, Consolida a Legislação Tributária e dá outras providências”.**



**3.7.** Os valores das propostas **não poderão ultrapassar** o valor total do P.O., bem como os valores subtotais dos macroserviços, conforme estabelecido no Decreto Federal n.º 7.983/2013.

**3.8.** As participantes deverão utilizar **sistema de arredondamento** com, **no máximo, 02 (duas) casas após a vírgula** para os **cálculos constantes nas planilhas orçamentárias**.

**3.9.** A fiscalização dos serviços será realizada pelo ente federado, por meio dos seus Responsáveis Técnicos, portanto, em qualquer ocasião, a CONTRATADA deverá submeter-se ao que for determinado pelos fiscais.

#### **4. QUALIFICAÇÃO TÉCNICA**

**HABILITAÇÃO:** Para sua habilitação, a licitante deve apresentar os seguintes documentos:

**4.1** - Prova de regularidade e registro da empresa na entidade profissional competente, (**CREA ou CAU**) devendo possuir responsável técnico, devidamente habilitado, conforme as áreas de atuação previstas no objeto, em plena validade;

**4.2** - **Comprovação de aptidão técnico operacional**, certidões ou atestados, que demonstrem capacidade operacional na execução de serviços similares de complexidade tecnológica e operacional equivalente ou superior.

**4.3** - **Comprovação de capacitação técnico-profissional** apresentação de profissional, devidamente registrado no conselho profissional competente (CREA ou CAU), detentor de atestado de responsabilidade técnica por execução de obra ou serviço de características semelhantes, ao item de maior relevância da licitação.

**4.5** - **Será considerado como item de maior relevância a execução de alvenaria** onde as comprovações de aptidão técnico-operacional deverão apresentar atividades com **quantidades mínimas de 50%** (cinquenta por cento) do item de maior relevância.

**4.6** - **Comprovação de vínculo entre o responsável técnico e a empresa.** O responsável técnico deve ser do quadro permanente do licitante, devendo comprovar sua condição de sócio ou empregado contratado, através do respectivo documento.

**4.7** - **Declaração de que o licitante tomou conhecimento de todas as informações e das condições locais para o cumprimento das obrigações objeto da licitação.**

**4.8** - Faculta-se aos licitantes a realização de visita técnica para conhecer o local e os serviços que serão prestados, caso haja interesse do licitante, a visita ao local onde serão realizados os serviços, a mesma deverá ser agendada com os fiscais, o servidor Willian da Silva Machado ou a servidora Thais Gobbi Soares, respectivamente através do fone: 51-3662-8594.

#### **5. JUSTIFICATIVA DA CONTRATAÇÃO:**

**5.1.** A contratação é necessária para melhorar a qualificação do atendimento prestado à população local, possibilitando o acréscimo de consultórios, sala de esterilização, sala de suturas e curativos, sala de imunização, sala multiuso, sala de recepção, sala de paramentação, sala de esterilização, copa, DML, sanitários/vestiários e sala de



utilidades, proporcionando melhores condições estruturais e funcionais para os pacientes que acessam o serviço diariamente e, também, aos profissionais no exercício de suas atividades.

**5.2.** Nessa perspectiva, o investimento na modernização e na ampliação da Unidade Básica de Saúde visa atender à demanda existente, garantindo aos usuários o vínculo aos serviços de saúde e a implementação de ações de educação e prevenção; ações estas que dependem da unidade de atenção básica para sua realização.

## 6. DO CONHECIMENTO DO OBJETO:

Para comprovação da necessidade de execução do objeto, segue abaixo fotografias do local onde a obra será realizada:

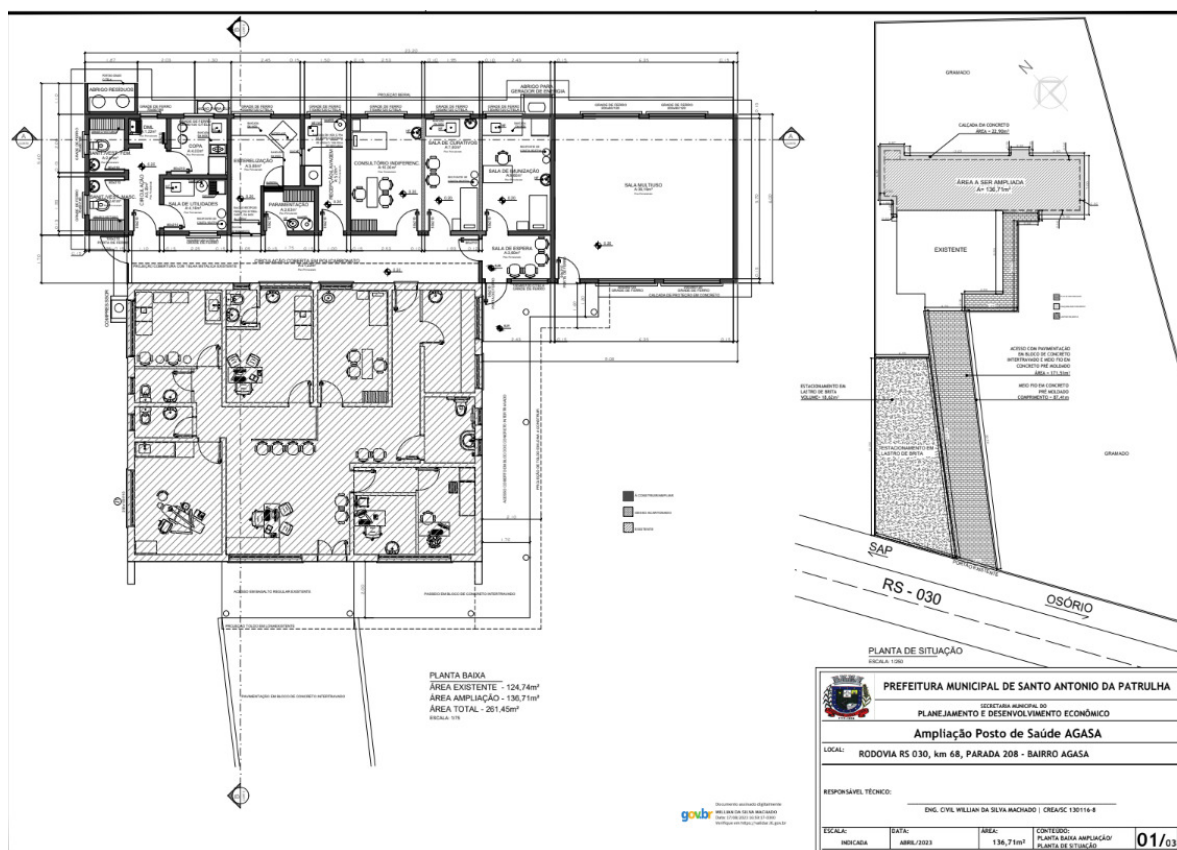



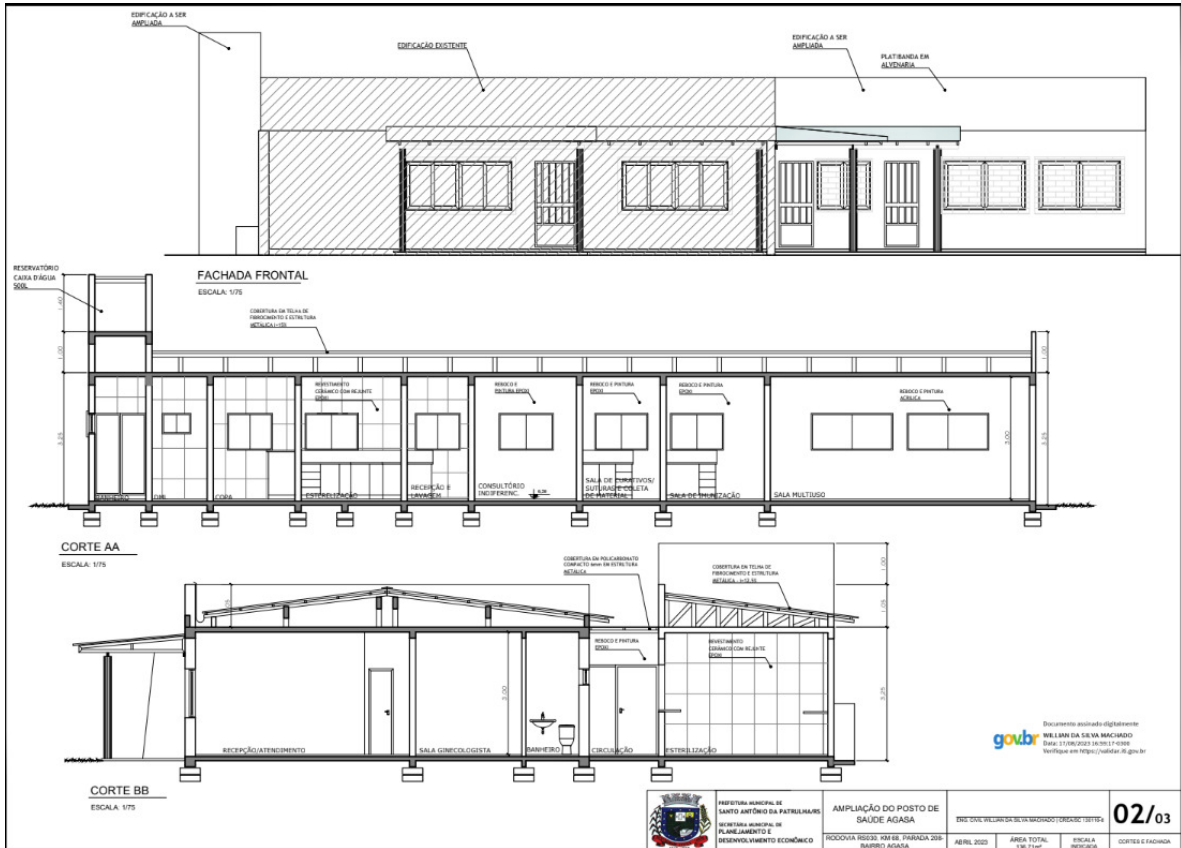

Documento assinado digitalmente  
WELIAM DA SILVA MACEDO  
Data: 11/06/2022 16:25:17:0398  
Verifique em <https://validar.rj.gov.br>

	PREFEITURA MUNICIPAL DE SANTO ANTÔNIO DA PATRULHA SECRETARIA MUNICIPAL DE PLANEJAMENTO E DESENVOLVIMENTO ECONÔMICO	AMPLIAÇÃO DO POSTO DE SAÚDE AGADA TRICOVA RISSO, KM 08, PARADA 208, BARRIO AGADA	ABRIL 2022	ÁREA TOTAL: 136,21MP	ESCALA: REDUZIDA	<b>02/03</b>
			ESTRUTURA METÁLICA E COBERTURA EM POLICARBONATO			

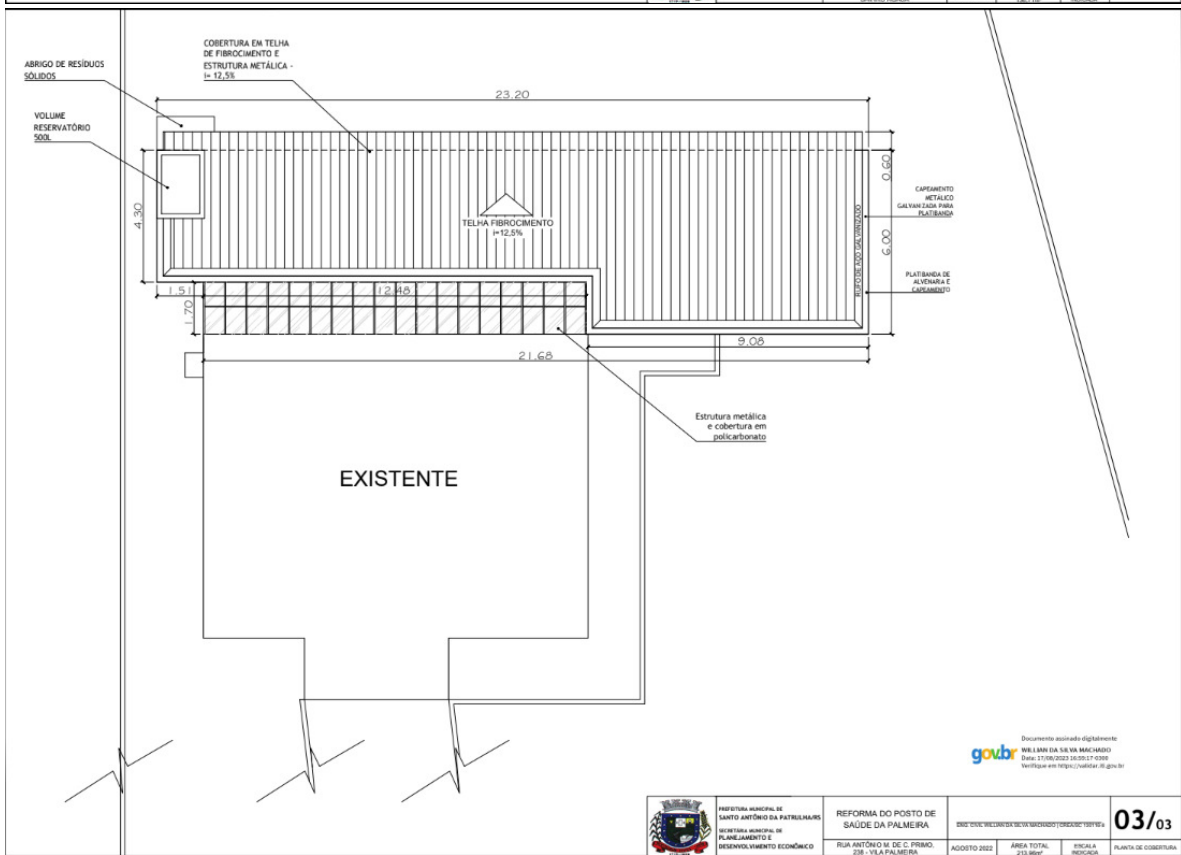

Documento assinado digitalmente  
WELIAM DA SILVA MACEDO  
Data: 11/06/2022 16:25:17:0398  
Verifique em <https://validar.rj.gov.br>

	PREFEITURA MUNICIPAL DE SANTO ANTÔNIO DA PATRULHA SECRETARIA MUNICIPAL DE PLANEJAMENTO E DESENVOLVIMENTO ECONÔMICO	REFORMA DO POSTO DE SAÚDE DA PALMEIRA RUA ANTÔNIO M. DE C. PRADO, 738 - VILA PALMEIRA	AGOSTO 2022	ÁREA TOTAL: 213,89MP	ESCALA: REDUZIDA	<b>03/03</b>
			PUNTO DE COBERTURA			



## **7. FORMA DE EXECUÇÃO, PRAZO E LOCAL:**

**7.1. Todos os materiais e serviços a serem empregados e executados da obra deverão, obrigatoriamente, obedecer às especificações** do Memorial Descritivo, Planilha de Detalhamento de BDI, Planilha Detalhamento de Encargos Sociais, Planilha Orçamentária - PO, Cronograma Físico-Financeiro, ART n.º 12527147 e Projeto (Pranchas 01-03).

**7.2. A execução dos serviços deverá ocorrer em até 180 (cento e oitenta) dias**, contados da data do efeito recebimento, por parte da contratada, do TERMO DE AUTORIZAÇÃO DE INÍCIO DE OBRA, conforme consta no Memorial Descritivo.

### **7.3. Local de Execução:**

**a) A obra será realizada no seguinte local:**

Unidade Básica de Saúde AGASA, Rodovia RS 030, km 68, Parada 208, Bairro AGASA, Santo Antônio da Patrulha/RS..

## **8. CRITÉRIOS DE RECEBIMENTO DO OBJETO:**

**8.1.** Caso existam dúvidas de interpretação sobre as peças que compõem o Projeto de Arquitetura, a CONTRATADA deverá dirimir antes do início da obra com os fiscais do contrato, que darão sua anuência aprovativa ou não.

**8.1.1.** Em caso de divergência entre os desenhos de execução dos projetos e as especificações, o Responsável Técnico pela obra deverá ser consultado, a fim de definir qual a posição a ser adotada.

**8.2. A empresa contratada deverá fornecer todos os equipamentos e mão de obra necessária para a realização dos serviços, inclusive: veículo para transporte de entulhos e demais ferramentas necessárias à execução das obras.**

**8.3.** A licitante vencedora deverá ser responsável pela locomoção de funcionários e equipamentos até o local de execução da obra.

**8.4.** Fica a CONTRATADA obrigada a proceder à substituição de qualquer operário, ou mesmo do preposto, que esteja sob suas ordens e em serviço na obra, se isso lhe for exigido pela Fiscalização, sem haver necessidade de declaração quanto aos motivos. A substituição deverá ser realizada dentro de 24 (vinte e quatro) horas.

**8.5. Fica expressamente proibida** a utilização de qualquer equipamento ou material da Prefeitura Municipal de Santo Antônio da Patrulha para a realização dos serviços objeto deste certame.

**8.6.** Nenhuma alteração nas plantas, detalhes ou especificações, determinando ou não alteração de custo da obra ou serviço, será executada sem autorização do Responsável Técnico pela obra.

**8.7.** A empresa terá o prazo máximo de 10 (dez) dias corridos para comunicar formalmente e, por escrito, aos fiscais o término dos serviços.

**8.8.** O recebimento provisório ocorrerá mediante termo circunstanciado, assinados pelas partes em até 30 (trinta) dias da comunicação escrita do contratado.

**8.9.** O recebimento definitivo ocorrerá em 60 (sessenta) dias.



## **9. SUPERVISÃO, ORIENTAÇÃO E FISCALIZAÇÃO DOS SERVIÇOS:**

**9.1.** A fiscalização do respectivo contrato será realizada por servidores nomeados através de Portaria especial, onde serão considerados todos os requisitos constantes neste documento e no Edital.

**9.2.** Poderá a Fiscalização paralisar a execução dos serviços, bem como solicitar que sejam refeitos, quando eles não forem executados de acordo com as especificações, detalhes ou com a boa técnica construtiva. As despesas decorrentes de tais atos serão de inteira responsabilidade da CONTRATADA.

**9.3.** A presença da Fiscalização na obra não exime e sequer diminui a responsabilidade da CONTRATADA perante a legislação vigente.

**9.4.** Fica a CONTRATADA obrigada a proceder à substituição de qualquer operário, ou mesmo do preposto, que esteja sob suas ordens e em serviço na obra, se isso lhe for exigido pela Fiscalização, sem haver necessidade de declaração quanto aos motivos. A substituição deverá ser realizada dentro de 24 (vinte e quatro) horas.

## **10. DO CONTRATO:**

### **10.1. Da convocação para assinatura:**

**10.1.1.** Após a homologação, o licitante vencedor será convocado para assinar o termo de contrato ou aceitar ou retirar o instrumento equivalente, no prazo estabelecido no edital de licitação, sob pena de decair o direito à contratação, sem prejuízo das sanções previstas na Lei nº 14.133, de 2021, e em outras legislações aplicáveis.

**10.1.2.** É fixado o prazo de 03 (três) dias para a assinatura do instrumento de contrato, a contar da data da convocação da licitante por parte da contratante, sob pena de decair o direito à contratação;

#### **10.1.3. Para assinatura do contrato a empresa deverá apresentar:**

**10.1.3.1. Relação dos funcionários envolvidos, diretamente, na execução da obra, obrigando-se a mantê-la atualizada durante a vigência do contrato, bem como a qualificação.**

**10.1.3.2. A empresa deverá consignar garantia da obra de 05 (cinco) anos, conforme previsto no Art. 618 da Lei nº. 10.406/02.**

**10.1.3.3.** Caso a licitante vencedora seja registrada no CREA – (Conselho Regional de Engenharia e Agronomia) cuja circunscrição não seja a do Rio Grande do Sul, deverá apresentar o visto do CREA/RS (resolução nº 1121/2019, artigo 14º, CONFEA).

**10.1.4.** O contrato estará disponível para assinatura da contratada no Departamento de Compras da Prefeitura Municipal de Santo Antônio da Patrulha, situado na Av. Borges de Medeiros 456, Santo Antônio da Patrulha/RS. **O contrato também poderá ser encaminhado via e-mail para assinatura com certificação digital.**

**10.1.5.** Na hipótese de o vencedor da licitação não assinar o contrato, ou não aceitar ou não retirar o instrumento equivalente no prazo e nas condições estabelecidas, outro licitante poderá ser convocado, respeitada a ordem de classificação, para celebrar



a contratação ou a ata de registro de preços, ou instrumento equivalente, nas condições propostas pelo licitante vencedor, sem prejuízo da aplicação das sanções previstas na Lei nº 14.133, de 2021, e em outras legislações aplicáveis.

**10.1.6.** Caso nenhum dos licitantes aceitar a contratação conforme item 10.1.5, observados o valor estimado e sua eventual atualização nos termos do edital de licitação, poderá:

a) convocar os licitantes remanescentes para negociação, na ordem de classificação, com vistas à obtenção de preço melhor, mesmo que acima do preço ou inferior ao desconto do adjudicatário;

b) adjudicar e celebrar o contrato nas condições ofertadas pelos licitantes remanescentes, atendida a ordem classificatória, quando frustrada a negociação de melhor condição.

**10.1.7.** A recusa injustificada do adjudicatário em assinar o contrato, ou em aceitar ou retirar o instrumento equivalente no prazo estabelecido pela Administração caracterizará o descumprimento total da obrigação assumida e o sujeitará às penalidades legalmente estabelecidas e à imediata perda da garantia de proposta previstas no item (ver nº PENALIDADES) deste Edital.

**10.1.8.** Documento obrigatório dos funcionários (NR-35) para trabalho em altura, incluindo Análise de Risco, permissão para Trabalho em Altura e Exame Médico comprobatório de Aptidão Física do Trabalhador;

## **10.2 Das especificidades do contrato:**

**10.2.1** O contrato a ser firmado entre as partes terá **vigência de 210 (duzentos e dez) dias** a contar da assinatura do mesmo, podendo ser prorrogado caso necessário, e a **execução do serviço terá o prazo de 180 (cento e oitenta) dias** a contar do recebimento da Ordem de Serviço.

**10.2.2. Na hipótese das assinaturas eletrônicas se darem em datas diferentes da data do documento, o presente contrato surtirá efeito a contar da última assinatura.**

**10.2.3.** A fiscalização do contrato será realizada por servidor designado através de Portaria devidamente autorizada pela autoridade competente.

**10.2.4.** O valor contratado poderá ser reajustado conforme convenção ou sentença normativa em dissídio coletivo, pelo índice acumulado da variação do IPCA, sendo este após 01(um) ano da vigência.

**10.2.5.** A CONTRATADA deverá, obrigatoriamente, apresentar garantia conforme uma das modalidades previstas no Art. 96, § 1º, I, II, III, da Lei n.º 14.133/21, **correspondente a 5% (cinco por cento) do valor contratado.**

## **11. CRITÉRIOS DE JULGAMENTO:**

**11.1.** Será considerada vencedora a proposta de **Menor Preço.**

**11.2.** Devido à disponibilidade de dotação para custear tal despesa, considerando os preços descritos na Planilha Orçamentária, **não serão aceitas propostas com valor superior a R\$ R\$ 456.759,97.**





**11.3.** Na análise quanto à exequibilidade da proposta será considerado o valor do preço global.

## **12. DO PAGAMENTO:**

**12.1.** O respectivo pagamento somente será liberado para quitação após o término de cada etapa dos serviços, mediante autorização por escrito – LAUDO TÉCNICO – emitido pela CONTRATANTE, através dos engenheiros/arquitetos responsáveis por seu acompanhamento e fiscalização, obedecendo ao critério mensal de medição. O pagamento será realizado, após apresentação da nota fiscal e do laudo técnico, em até 15 (quinze) dias. A fatura deverá vir acompanhada da última CND da RF e Contribuições Sociais e prova de regularidade junto ao FGTS, bem como relatório SEFIP/GFIP ou outro relatório que o substitua em decorrência da legislação do e-social do mês da cobrança e respectivo comprovante de quitação. Deverão ser apresentados os comprovantes de pagamento dos salários dos empregados envolvidos na prestação de serviço.

**12.2.** A fatura relativa aos serviços executados pela CONTRATADA deverá conter as quantidades e valores de todos os serviços executados, devendo constar, obrigatoriamente, no corpo das Notas Fiscais o seguinte: Modalidade e número da licitação, número do empenho prévio emitido por esta Prefeitura, referente a esta obra, os dados bancários para depósito (pessoa jurídica), bem como conter as assinaturas dos fiscais na Nota Fiscal.

**12.3.** O CNPJ da CONTRATADA constante na Nota Fiscal deverá ser o mesmo da documentação apresentada no processo licitatório.

**12.4.** Na Nota Fiscal/Fatura deverão estar destacados os valores relativos ao IR, INSS (nos termos da Lei Previdenciária) e o ISS, caso ocorra o fato gerador destes outros impostos, sob pena de retenção dos valores no ato do pagamento conforme disposto no Decreto Municipal nº 271/2022 e IN RFB nº 1.234/2012, alterada pela IN RFB 2108/2022.

**12.5.** Não será efetuado qualquer pagamento à CONTRATADA enquanto houver pendência de liquidação de obrigação financeira, por parte da mesma, de qualquer de seus Sócios ou Diretores, correspondente a Tributos ou outros, de qualquer natureza, para com a CONTRATANTE, assim como pela inadimplência deste ou outro Contrato qualquer.

**12.6.** Juntamente com a primeira nota fiscal da execução dos serviços, a empresa contratada deverá apresentar laudos PGR, PCMSO e LTCAT vigentes, bem como mantê-los sempre atualizados, sob pena de decair a contratação, salvo na hipótese de não possuir empregados registrados, quando deverá apresentar cópia da RAIS negativa, já exigível com o seu recibo de entrega.

**12.7.** A Prefeitura Municipal não realizará liquidação e pagamento de despesas sem que a CONTRATADA comprove, documentalmente, a regularidade fiscal por meio da CND da RF e Contribuições Sociais, FGTS e relatório SEFIP/GFIP ou outro relatório que o substituía, em decorrência da legislação do e-social do mês da cobrança e



respectivo comprovante de quitação, relativos a todos os empregados vinculados aos serviços contratados. A fiscalização do cumprimento da legislação trabalhista e previdenciária por parte da CONTRATADA será realizada através de servidor designado no setor de Contabilidade.

### **13. RESPONSABILIDADE DA CONTRATADA:**

**13.1.** Manter, durante toda a execução deste contrato, em compatibilidade com as obrigações assumidas, todas as condições de habilitação e qualificação exigidas na licitação.

**13.2.** Obediência às Normas da ABNT e das Normas Regulamentadoras do Ministério do Trabalho e Emprego.

**13.3.** Apresentar ART (Anotação de Responsabilidade Técnica) ou RRT (Registro de Responsabilidade Técnica) de execução dos serviços no ato de assinatura do Termo de Autorização de Início da Obra.

**13.4.** Corrigir, às suas expensas, quaisquer vícios ou defeitos apontadas pelo CONTRATANTE ocorridos na execução da obra, objeto do contrato, responsabilizando-se por quaisquer danos causados ao conveniente, decorrentes de negligência, imperícia ou omissão.

**13.5.** Empregar operários devidamente uniformizados e especializados nos serviços a serem executados, em número compatível com a natureza e cronograma da obra.

**13.6.** Na fase de execução da obra, caso sejam verificadas divergências e inconsistências no projeto, comunicar ao ente federado contratante, para que as devidas providências sejam tomadas.

**13.7.** Manter atualizados no Canteiro de Obra: Diário, Alvará, Certidões, Licenças, evitando interrupções por embargos.

**13.8.** Estabelecer um serviço ininterrupto de vigilância da obra, até sua entrega definitiva, responsabilizando-se por quaisquer danos decorrentes da execução que por ventura venham a ocorrer nela.

**13.9.** Providenciar a colocação das placas exigidas pela Prefeitura Municipal, Ministério e CREA ou CAU locais.

**13.10.** Apresentar, ao final da obra, toda a documentação prevista no Contrato.

**13.11.** Para a execução da obra, objeto destas especificações, ficará a cargo da Empreiteira o fornecimento de todo o material, mão de obra, leis sociais, equipamentos e tudo o mais que se fizer necessário para o bom andamento e execução de todos os serviços previstos.

**13.12.** Ficarão a cargo exclusivo da Empreiteira todas as providências e despesas correspondentes às instalações provisórias da obra, compreendendo a limpeza e preparo do terreno, o aparelhamento, mão de obra, maquinaria e ferramentas necessárias à execução dos serviços provisórios tais como: barracão; andaimes, tapumes, instalações de sanitários, de luz e telefone, de água, etc.

**13.13.** Indenizar terceiros por prejuízos que vier a causar-lhes, em decorrência do fornecimento do objeto contratual, sem prejuízo de suas responsabilidades.



**13.14.** Não transferir ou ceder suas obrigações, no todo ou em parte, a terceiros, sem prévia autorização do CONTRATANTE.

**13.15.** Arcar com todas as despesas com transporte, taxas, impostos ou quaisquer outros acréscimos legais que correrão por conta exclusiva da CONTRATADA.

**13.16.** Remover, durante e após a conclusão dos trabalhos, entulhos, restos de materiais e lixos de qualquer natureza, provenientes da obra ou serviços, objeto da presente licitação.

**13.17.** Tomar todas as providências relativas às máquinas, equipamentos e transportes necessários à execução da obra.

**13.18.** Efetuar o pagamento de todos os impostos, diretos e indiretos, referentes à execução da obra.

**13.19.** Prestar informações exatas e não criar embaraços à fiscalização do CONTRATANTE.

**13.20.** Durante toda a vigência do contrato, toda correspondência enviada pela CONTRATADA ao CONTRATANTE, referente ao objeto do contrato, deverá ser encaminhada, exclusivamente por meio dos fiscais, ou preposto indicado pelo Município.

**13.21.** Assumir inteira e expressa responsabilidade pelas obrigações sociais e de proteção aos seus empregados, bem como, pelos encargos previdenciários, fiscais, comerciais e trabalhistas, resultantes da execução dos serviços decorrentes desta licitação.

**13.22.** O profissional responsável pela execução dos serviços deve responsabilizar-se por qualquer dano ambiental que venha a acontecer no decorrer da obra.

**13.23.** Aceitar nas mesmas condições contratuais supressões até 25% (vinte e cinco por cento), e, no caso particular de reforma de edifício ou de equipamento, até o limite de 50% (cinquenta por cento) para os seus acréscimos.

**13.24.** Fornecer e exigir o uso de uniformes e Equipamentos de Proteção Individual (EPI's) para todos os seus funcionários, conforme legislação pertinente.

#### **14. RESPONSABILIDADES DO CONTRATANTE:**

**14.1.** O pagamento conforme o determinado neste instrumento.

**14.2.** A fiscalização referente ao objeto desta Licitação durante a execução do serviço, que será realizada por servidores designados através de Portaria, onde serão observados todos os critérios constantes no presente Projeto Básico e nos demais documentos relativos ao processo licitatório.

#### **15. DOTAÇÃO ORÇAMENTÁRIA:**

**15.1.** O dispêndio financeiro, decorrente da contratação ora pretendida, será designado na seguinte dotação orçamentária:

**Dotação:** 2023/2006 - Prefeitura Municipal de Santo Antônio da Patrulha

**Programa de Trabalho:** 07.01.10.301.0002.1261 - Ampliação da UBS AGASA RBC  
Portaria 864/2023



**Elemento de Despesa:** 4.4.90.51.00.00.00.00 - OBRAS E INSTALACOES

**Fonte de Recurso:** 0621 - Transf Fundo a Fundo Rec SUS prov Gov Estadual

**Rubrica Item:** 4.4.90.51.99.00.00.00 - OUTRAS OBRAS E INSTALACOES

**Dotação:** 2023/995 - Prefeitura Municipal de Santo Antônio da Patrulha

**Programa de Trabalho:** 07.01.10.301.0002.2080 - Manutenção e Fortalecimento da APS - ASPs cta. 67

**Elemento de Despesa:** 4.4.90.51.00.00.00.00 - OBRAS E INSTALACOES

**Fonte de Recurso:** 0500 - Recursos não Vinculados de Impostos

**Rubrica Item:** 4.4.90.51.99.00.00.00 - OUTRAS OBRAS E INSTALACOES

## 16. ANÁLISE DE RISCO:

**16.1.** Considerando a complexidade do objeto, poderão ocorrer ajustes nos documentos elaborados para a licitação, o que gera atrasos para a abertura do certame.

**16.2.** Não aparecer interessados na participação do certame. Embora raro, em alguns casos esse é um importante entrave para que a licitação seja frustrada. Para evitar tal intercorrência, no Termo de Referência e Projeto Básico foi inserido apenas o necessário para atendimento das necessidades e características do objeto licitado, evitando excessos que podem prejudicar o certame.

**16.3.** Na execução do objeto, a licitante vencedora não cumprir com o estabelecido em contrato. Para tal dificuldade, a contratante poderá aplicar as penas cabíveis em legislação.

**16.4.** A licitante vencedora não fornecer o objeto ou efetuar os serviços utilizando materiais e técnicas com qualidade igual ao descrito no Projeto Básico. Para que não ocorram problemas devido a não aceitação dos materiais e serviços, a licitante vencedora deverá seguir os projetos elaborados pela engenharia, observando que qualquer alteração deverá ser autorizada pelos fiscais do contrato. Os materiais utilizados devem ser condizentes com os padrões de mercado, considerando que os fiscais poderão não aceitá-los caso identifiquem qualquer inadequação no fornecimento dos bens e execução dos serviços.

Santo Antônio da Patrulha, 30 de outubro de 2023.

Antônio

Fernando Selistre:

36590932034

Assinado de forma digital por  
Antônio Fernando Selistre:

36590932034

Dados: 2023.12.08 13:19:41  
-03'00'

Antônio Fernando Selistre  
Secretário Municipal da Saúde



Documento assinado digitalmente

WILLIAN DA SILVA MACHADO

Data: 08/12/2023 13:49:08-0300

Verifique em <https://validar.iti.gov.br>

Willian da Silva Machado

Engenheiro Civil - CREA/SC: 130.116-8





**PREFEITURA  
SANTO ANTÔNIO  
DA PATRULHA**

# **MEMORIAL DESCRITIVO AMPLIAÇÃO DE UBS.**

<b>OBJETO:</b>	<b>AMPLIAÇÃO DE UNIDADE BÁSICA DE SAÚDE</b>
<b>ÁREA A REFORMAR:</b>	<b>136,71 m<sup>2</sup></b>
<b>PAVIMENTO:</b>	<b>TÉRREO</b>
<b>ENDEREÇO:</b>	<b>RODOVIA RS030, KM 68, PARADA 208 – BAIRRO</b>
<b>DATA: FEVEREIRO/2023</b>	<b>AGASA - SANTO ANTÔNIO DA PATRULHA/RS</b>

 <b>PREFEITURA SANTO ANTÔNIO DA PATRULHA</b>	<b>MEMORIAL DESCRITIVO</b>
	OBRA: AMPLIAÇÃO DE UNIDADE BÁSICA DE SAÚDE
	SOLICITANTE: SECRETÁRIA MUNICIPAL DE SAÚDE - SEMSA
ENDEREÇO: RODOVIA RS030, KM 68, PARADA 208 – BAIRRO AGASA	

## INTRODUÇÃO

O presente Memorial Descritivo e conjunto de especificações têm por objetivo principal mostrar as características e o tipo de obra, como também o respectivo acabamento dos serviços que serão executados na obra de AMPLIAÇÃO DE UNIDADE BÁSICA DE SAÚDE, situado na localidade denominada AGASA no município de Santo Antônio da Patrulha/RS.

Todos os materiais a serem empregados deverão obedecer às especificações dos projetos e deste memorial.

O projeto foi elaborado observando o código de obras municipal e a RDC 50, tendo como responsável técnico, o Engenheiro Civil Willian da Silva Machado inscrito no CREA/SC sob o número 130.116-8. O projeto trata da AMPLIAÇÃO da Unidade Básica de Saúde, que contará com as seguintes áreas:

- Sala de Imunização;
- Sala de Suturas e Curativos;
- Consultório indiferenciado;
- Sala de Recepção e Lavagem, Sala de Paramentação, Sala de Esterelização;
- Circulação Interna
- Copa, DML, Sanitários/Vestiários, Sala de Utilidades;
- Sala Multiuso;

## DISPOSIÇÕES GERAIS

### ***NORMAS GERAIS***

Estas especificações de materiais e serviços são destinadas à compreensão e interpretação dos Projetos de Arquitetura, Memória de Cálculo e Planilha Orçamentária, fornecidos pela Prefeitura Municipal.

Caso existam dúvidas de interpretação sobre as peças que compõem o Projeto de Arquitetura, elas deverão ser dirimidas antes do início da obra com os fiscais do contrato, que darão sua anuência aprovativa ou não.

Nenhuma alteração nas plantas, detalhes ou especificações, determinando ou não alteração de custo da obra ou serviço, será executada sem autorização do Responsável Técnico pela obra.

Em caso de divergências entre os desenhos de execução dos projetos e as especificações, o Responsável Técnico pela obra deverá ser consultado, a fim de definir qual a posição a ser adotada.

Em caso de itens presentes neste documento e não incluídos nos projetos, ou vice-versa, devem ser levados em conta na execução dos serviços de forma como se figurassem em ambos.

São obrigações da Empreiteira e do seu Responsável Técnico:

- Obediência às Normas da ABNT e das Normas Regulamentadoras do Ministério do Trabalho e Emprego.
- Apresentar ART (Anotação de Responsabilidade Técnica) ou RRT (Registro de Responsabilidade Técnica) de execução dos serviços.
- Corrigir, às suas expensas, quaisquer vícios ou defeitos ocorridos na execução da obra, objeto do contrato, responsabilizando-se por quaisquer danos causados ao conveniente, decorrentes de negligência, imperícia ou omissão.
- Empregar operários devidamente uniformizados e especializados nos serviços a serem executados, em número compatível com a natureza e cronograma da obra.
- Na fase de execução da obra, caso sejam verificadas divergências e inconsistências no projeto, comunicar ao ente federado contratante, para que as devidas providências sejam tomadas.

 <b>PREFEITURA SANTO ANTÔNIO DA PATRULHA</b>	<b>MEMORIAL DESCRITIVO</b>
	OBRA: AMPLIAÇÃO DE UNIDADE BÁSICA DE SAÚDE
	SOLICITANTE: SECRETÁRIA MUNICIPAL DE SAÚDE - SEMSA
ENDEREÇO: RODOVIA RS030, KM 68, PARADA 208 – BAIRRO AGASA	

- Manter atualizados no Canteiro de Obra: Diário, Alvará, Certidões, Licenças, evitando interrupções por embargos.
- Estabelecer um serviço ininterrupto de vigilância da obra, até sua entrega definitiva, responsabilizando-se por quaisquer danos decorrentes da execução que por ventura venham a ocorrer nela.
- Manter limpo o local da obra, com remoção de lixos e entulhos para fora do canteiro.
- Providenciar a colocação das placas exigidas pela Prefeitura Municipal, Ministério e CREA ou CAU locais.
- Apresentar, ao final da obra, toda a documentação prevista no Contrato da Obra.
- Para a execução da obra, objeto destas especificações, ficará a cargo da Empreiteira o fornecimento de todo o material, mão de obra, leis sociais, equipamentos e tudo o mais que se fizer necessário para o bom andamento e execução de todos os serviços previstos.
- Ficarão a cargo exclusivo da Empreiteira todas as providências e despesas correspondentes às instalações provisórias da obra, compreendendo a limpeza e preparo do terreno, o aparelhamento, mão de obra, maquinaria e ferramentas necessárias à execução dos serviços provisórios tais como: barracão; andaimes, tapumes, instalações de sanitários, de luz e telefone, de água, etc.

### **FISCALIZAÇÃO**

A Fiscalização dos serviços será feita pelo ente federado, por meio dos seus Responsáveis Técnicos, portanto, em qualquer ocasião, a Empreiteira deverá submeter-se ao que for determinado pelos fiscais.

A Empreiteira deverá possuir, à frente dos serviços, um profissional devidamente habilitado, registrado no CREA/CAU local, como Responsável Técnico pela Obra, que a representará integralmente em todos os atos, de modo que todas as comunicações dirigidas pelo ente federado (contratante) ao preposto da Empresa executora terão eficácia plena e total, e serão consideradas como feitas ao próprio empreiteiro.

Fica a Empreiteira obrigada a proceder à substituição de qualquer operário, ou mesmo do preposto, que esteja sob suas ordens e em serviço na obra, se isso lhe for exigido pela Fiscalização, sem haver necessidade de declaração quanto aos motivos. A substituição deverá ser realizada dentro de 24 (vinte e quatro) horas.

Poderá a Fiscalização paralisar a execução dos serviços, bem como solicitar que sejam refeitos, quando eles não forem executados de acordo com as especificações, detalhes ou com a boa técnica construtiva. As despesas decorrentes de tais atos serão de inteira responsabilidade da Empreiteira.

A presença da Fiscalização na obra, não exime e sequer diminui a responsabilidade da Empreiteira perante a legislação vigente.

Deverá ser mantido no escritório da obra um jogo completo e atualizado do projeto de arquitetura e dos projetos complementares, as especificações, orçamentos, cronogramas e demais elementos técnicos pertinentes à edificação, bem como o Diário de Obra, que será o meio de comunicação entre o Ente Federado (Contratante) e a Empreiteira, no que se refere ao bom andamento da obra.

### **SEGURANÇA**

Haverá rigorosa observância à norma de segurança do trabalho, NR 18, do Ministério do Trabalho e serão de uso obrigatório os equipamentos de proteção individual, EPI, conforme disposição de norma reguladora NR-6, do Ministério do Trabalho.

As partes móveis de ferramentas e equipamentos deverão ser protegidas.

Os equipamentos e ferramentas não poderão ser abandonados sobre passagens, escadas, andaimes e superfícies de trabalho. Todos e quaisquer riscos e acidentes de trabalho serão de inteira responsabilidade da empresa à qual for adjudicada a obra ou serviço.

Será exigida a apresentação dos seguintes documentos, se necessário:

 <b>PREFEITURA SANTO ANTÔNIO DA PATRULHA</b>	<b>MEMORIAL DESCRITIVO</b>
	OBRA: AMPLIAÇÃO DE UNIDADE BÁSICA DE SAÚDE
	SOLICITANTE: SECRETÁRIA MUNICIPAL DE SAÚDE - SEMSA
ENDEREÇO: RODOVIA RS030, KM 68, PARADA 208 – BAIRRO AGASA	

- Projeto de andaimes, incluindo a montagem e desmontagem dos mesmos com apresentação de ART de Engenheiro Responsável atendendo a NR-18;
- Documento obrigatório dos funcionários (NR-35) para trabalho em altura, incluindo Análise de Risco, permissão para Trabalho em Altura e Exame Médico comprobatório de Aptidão Física do Trabalhador;
- A obrigatoriedade do uso de Sistema contra Queda de materiais, sinalização de isolamento da área onde estará sendo feito o serviço, Linha da Vida (com atestado de suporte de carga do sistema) e uso de cinto Trava-Quedas;
- Todos os funcionários deverão possuir CTPS assinadas ou vínculo empregatício com a empresa vencedora do certame e comprovação de aptidão para execução dos serviços (certificado de treinamento);
- Os EPIs deverão ter certificado do INMETRO.
- Deverá ser instalado tapume junto à obra, pois os atendimentos de saúde continuarão sendo efetuados na parte existente da edificação.

### **MATERIAIS E MÃO DE OBRA**

- As normas aprovadas ou recomendadas, as especificações, os métodos e ensaios, os padrões da ABNT referentes aos materiais já normalizados, a mão de obra e execução de serviços especificados, serão rigorosamente exigidos.
- Em caso de dúvidas sobre a qualidade dos materiais, poderá a Fiscalização exigir análise em instituto oficial, correndo as despesas por conta da Empreiteira.
- A guarda e vigilância dos materiais e equipamentos necessários à execução das obras, de propriedade do conveniente, assim como das já construídas e ainda não recebidas definitivamente, serão de total responsabilidade da empreiteira.
- Todos os materiais a serem empregados deverão obedecer às especificações dos projetos e deste memorial. Na comprovação da impossibilidade de adquirir e empregar determinado material especificado deverá ser solicitado sua substituição, condicionada à manifestação do Responsável Técnico pela obra.
- A substituição de materiais especificados por outros equivalentes pressupõe, para que seja autorizada, que o novo material proposto possua, comprovadamente, equivalência nos itens qualidade, resistência e aspecto.

### **PRAZO DE EXECUÇÃO**

A construção deverá ser executada em um prazo de 120 (cento e vinte) dias, contados da data do efeito recebimento por parte da contratada do TERMO DE AUTORIZAÇÃO DE INICIO DE OBRA.

### **ADMINISTRAÇÃO DA OBRA**

Compete ao construtor, manter um engenheiro residente devidamente registrado e habilitado no Conselho Regional de Engenharia e Arquitetura da região, responsável pela execução e gerenciamento dos serviços, pelo bom andamento da qualidade e do cronograma físico da obra, submetido à fiscalização feita e nomeada pela Municipalidade.

Além disso, o construtor manterá um encarregado geral e demais elementos necessários em conformidade com a lei e as necessidades exigidas.

Todas as despesas para a iniciação da obra, despesas de ligação e consumo durante a execução da obra, assim como manter equipamentos de segurança exigidos, deverão recair sobre o construtor.

O construtor deverá fornecer anotações de responsabilidade técnica da execução da obra, como num todo.

Qualquer alteração pretendida pelo Construtor no cumprimento do projeto deverá ser informada previamente, por escrito, à fiscalização para a aprovação ou não do autor do projeto.



 <b>PREFEITURA SANTO ANTÔNIO DA PATRULHA</b>	<b>MEMORIAL DESCRITIVO</b>
	OBRA: AMPLIAÇÃO DE UNIDADE BÁSICA DE SAÚDE
	SOLICITANTE: SECRETÁRIA MUNICIPAL DE SAÚDE - SEMSA
ENDEREÇO: RODOVIA RS030, KM 68, PARADA 208 – BAIRRO AGASA	

O construtor é obrigado a facilitar a fiscalização e o acesso aos materiais empregados na execução da obra, bem como aos serviços elaborados.

À fiscalização é assegurado o direito de ordenar a suspensão das obras caso seja detectada alguma irregularidade no decorrer do seu andamento.

Durante toda a execução da obra será exigido limpeza permanente, para o bom andamento dos serviços e para que seja possível e fácil a visitação da fiscalização e de outros na obra.

## ESPECIFICAÇÕES PARA EXECUÇÃO DOS SERVIÇOS

### 1. – SERVIÇOS PRELIMINARES

Placas – As placas de identificação de responsáveis técnicos serão fixadas na parte frontal do tapume obedecendo à legislação do CREA Deverão ser afixadas no início da obra.

Locação da obra – A locação da obra será feita a partir de cotas estabelecidas no projeto, tendo ponto de referência o meio fio e os muros existentes. O quadro de obra será realizado com guias fixadas em estacas de eucalipto. As guias deverão estar no esquadro e perfeitamente niveladas. O quadro da obra será afastado 1m das paredes exteriores deverão ser locadas a partir de suas faces externas, tendo como referência o vértice do quadro, assim como as paredes internas locadas pelos eixos respectivos. Após o término deste serviço, compete ao empreiteiro comunicar ao responsável técnico, para serem efetuadas as verificações que se julgarem necessárias e oportunas.

### 2. – ESTRUTURAS DE CONCRETO ARMADO

#### GENERALIDADES

A fundação prevista é superficial e do tipo direta (profundidade menor do que 2,00m), executada em um sistema composto de vigas baldrame em concreto armado, a fim de receber as paredes de alvenaria da edificação, e sapatas isoladas em concreto ciclópico, que terão por função principal transferir ao solo subjacente as cargas oriundas da supraestrutura, solo este que deverá ter boa capacidade de carga à ruptura, com valor nominal mínimo de 2 Kgf/cm<sup>2</sup> (0,2 MPa).

As cavas para fundações deverão ser executadas, conforme o projeto elaborado, mas, principalmente, de acordo com a natureza do terreno existente sobre a projeção da obra, a fim de se aferir sua resistência à ruptura, que não poderá ser inferior a 0,2 MPa (ou 2 Kgf/cm<sup>2</sup>), por cargas atuantes da supraestrutura.

As vigas baldrame serão em concreto armado, nas dimensões definidas no projeto e com um Fck mínimo de 20 MPa, que recepcionarão as paredes de alvenaria do térreo.

As sapatas isoladas serão em concreto ciclópico com Fck mínimo de 20 MPa, nas dimensões retangulares mínimas de 0,80 x 0,80m e 80 de altura, assentadas sobre solo que tenha resistência à ruptura acima de 0,2 MPa e lastro de concreto simples, concreto magro, com 3cm de espessura, nas quais também serão embutidos os “arranques” dos pilares.

Estas especificações abrangem toda a execução da estrutura de concreto armado da obra, quanto ao fornecimento de materiais, manufatura, cura e proteção. Neste caso deverão ser seguidas as normas, especificações e métodos brasileiros, principalmente, o atendimento à NBR 6118/2007, na qual deverá estar fundamentado o projeto estrutural, obrigatoriamente parte constante do acervo técnico na fase licitatória e executória da obra.

Rigorosamente serão observadas e obedecidas todas as particularidades do projeto arquitetônico e estrutural, a fim de que haja perfeita concordância entre eles na execução dos serviços.

 <b>PREFEITURA SANTO ANTÔNIO DA PATRULHA</b>	<b>MEMORIAL DESCRITIVO</b>
	OBRA: AMPLIAÇÃO DE UNIDADE BÁSICA DE SAÚDE
	SOLICITANTE: SECRETÁRIA MUNICIPAL DE SAÚDE - SEMSA
ENDEREÇO: RODOVIA RS030, KM 68, PARADA 208 – BAIRRO AGASA	

Nenhum elemento estrutural, ou seu conjunto, poderá ser executado sem a prévia e minuciosa verificação, tanto por parte da Empreiteira como da Fiscalização, das perfeitas disposições, dimensões, ligações e escoramentos das formas e armaduras correspondentes, bem como do exame da correta colocação da canalização elétrica, hidráulica, águas pluviais, sanitária e outras que eventualmente serão embutidas na massa de concreto.

A execução de qualquer parte da estrutura, de acordo com o projeto estrutural fornecido, implicará na integral responsabilidade da Empreiteira pela sua resistência e estabilidade.

A Empreiteira locará a estrutura com todo o rigor possível e necessário, sendo responsável por qualquer desvio de alinhamento, prumo ou nível, correndo por sua conta eventual demolição, assim como a reconstrução dos serviços julgados imperfeitos pela Fiscalização da contratante.

Antes de iniciar os serviços, a Empreiteira deverá verificar as cotas referentes ao nivelamento e locação do projeto, sendo a referência de nível (RN), tomada no local junta a Fiscalização.

## **MATERIAIS COMPONENTES**

### *Aço para concreto armado*

Todo o aço empregado será do tipo CA-50 e CA-60. As barras de aço utilizadas para as armaduras das peças de concreto armado, bem como sua montagem, deverão atender às prescrições das Normas Brasileiras que regem o assunto. De modo geral, as barras de aço deverão apresentar suficiente homogeneidade quanto as suas características geométricas e mecânicas, e não apresentar defeitos prejudiciais, tais como bolhas, fissuras, esfoliações e corrosão.

### *Aditivos*

Os tipos e marcas comerciais, bem como as suas proporções na mistura e os locais de utilização serão definidos após a realização de ensaios e aprovação pela Fiscalização do contratante.

### *Agregados Miúdo*

Deverá ser utilizada areia natural de quartzo ou areia artificial resultante da britagem de rochas estáveis, com granulometria que se enquadre nas especificações da NBR 7211/2005 da ABNT. Este material deverá estar isento de substâncias nocivas à sua utilização, como mica, materiais friáveis, gravetos, matéria orgânica, torrões de argila e outras.

### *Graúdo*

Deverão ser utilizadas pedras britadas nº 1 e nº 2, provenientes da britagem de rochas sãs, totalmente puras de substâncias nocivas, como torrões de argila, material pulverulento, graveto e outras. Sua composição granulométrica enquadrar-se-á rigorosamente no especificado da NBR 7211/2005.

### *Água*

A água usada no amassamento do concreto será limpa e isenta de materiais siltsos, sais, álcalis, ácidos, óleos, orgânicos ou qualquer outra substância prejudicial à mistura. A princípio, água potável poderá ser utilizada, porém sempre que se suspeitar de que a água local ou a disponível possa conter substâncias prejudiciais, deverão ser providenciadas análises físico químicas. Cabe ressaltar que água com limite de turbidez até 2.000 partes por milhão, poderá ser utilizada. Se esse limite for ultrapassado, a água deverá ser previamente decantada.

### *Cimento*

 <b>PREFEITURA SANTO ANTÔNIO DA PATRULHA</b>	<b>MEMORIAL DESCRITIVO</b>
	OBRA: AMPLIAÇÃO DE UNIDADE BÁSICA DE SAÚDE
	SOLICITANTE: SECRETÁRIA MUNICIPAL DE SAÚDE - SEMSA
ENDEREÇO: RODOVIA RS030, KM 68, PARADA 208 – BAIRRO AGASA	

O cimento empregado no preparo do concreto deverá atender as especificações e os ensaios da ABNT. O Cimento Portland Comum atenderá a NBR 5732/1991, e o de alta resistência inicial a NBR 5733/1991. O armazenamento do cimento na obra será feito de modo a eliminar a possibilidade de qualquer dano total ou parcial, ou ainda misturas de cimento de diversas procedências ou idades.

O prazo máximo para armazenamento em locais secos e ventilados será de 30 dias. Vencido esse prazo, o cimento somente poderá ser usado com a aprovação da Fiscalização, que poderá indicar as peças (se houver) que receberão concreto com cimento além daquela idade. Para cada partida de cimento será fornecido o certificado de origem correspondente. Não será permitido o emprego de cimento com mais de uma marca ou procedência.

## **FORMAS**

A planta das formas será parte integrante do Projeto Estrutural, sendo que sua execução deverá atender às prescrições constantes na NBR 6118/2007 e às demais normas pertinentes aos materiais empregados (madeira e aço).

Os materiais de execução das formas serão compatíveis com o acabamento desejado e indicado no projeto. Partes da estrutura não visíveis poderão ser executadas com madeira serrada bruta.

Para as partes aparentes, será exigido o uso de chapas compensadas (tipo madeirite), madeira aparelhada, madeira em bruto revestida com chapa metálica, ou simplesmente outros tipos de materiais, conforme a conveniência da execução, desde que sua utilização seja previamente aprovada pela Fiscalização.

O reaproveitamento dos materiais usados nas formas será permitido desde que se realize a conveniente limpeza e se verifique que eles estão isentos de deformações, também a critério da Fiscalização.

As formas e seus escoramentos deverão ter suficiente resistência para que as deformações, devido à ação das cargas atuantes e das variações de temperatura e umidade, sejam desprezíveis.

As formas serão construídas corretamente para reproduzir os contornos, as linhas e as dimensões requeridas no projeto estrutural.

Garantir-se-á a vedação das formas, de modo a não permitir fuga da nata de cimento.

A amarração e o espaçamento das formas deverão ser feitas através de tensor passando por tubo plástico rígido de diâmetro conveniente e com espaçamento uniforme.

Após a desforma e retirada dos tubos, seus vazios serão vedados com argamassa.

A ferragem será mantida afastada das formas por meio de pastilhas de concreto, ou espaçadores próprios em material plástico injetado, porém não se admitirá uso de tacos de madeira.

As formas deverão ser providas de escoramento e travamento, convenientemente dimensionados e dispostos, de modo a evitar deformações superiores a 5 mm, em obediência ao que prescreve a NBR 6118/2007.

As superfícies que ficarão em contato com o concreto serão limpas, livres de incrustações de nata ou outros materiais estranhos. As formas absorventes serão convenientemente molhadas até a saturação, fazendo-se furos para escoamento de água em excesso.

## **ARMADURAS**

### *Generalidades*

 <b>PREFEITURA SANTO ANTÔNIO DA PATRULHA</b>	<b>MEMORIAL DESCRITIVO</b>
	OBRA: AMPLIAÇÃO DE UNIDADE BÁSICA DE SAÚDE
	SOLICITANTE: SECRETÁRIA MUNICIPAL DE SAÚDE - SEMSA
ENDEREÇO: RODOVIA RS030, KM 68, PARADA 208 – BAIRRO AGASA	

As armaduras serão constituídas por vergalhões de aço do tipo CA-50A e fios do tipo CA-60, bitolas especificadas em projeto e deverão obedecer rigorosamente aos preceitos das normas e especificações contidos na NBR 6118/2007. Para efeito de aceitação de cada lote de aço, a Empreiteira providenciará a realização dos correspondentes ensaios de dobramento e tração, através de laboratório idôneo, de acordo com as NBR ISO 6892/2002 e NBR 6153/1988 da ABNT. Os lotes serão aceitos ou rejeitados de conformidade com os resultados dos ensaios exigidos na NBR 7480/2007.

Para montagem das armaduras, será utilizado o arame recozido nº 18 em laçada dupla, sendo permitida a solda apenas se atendidas condições previstas na NBR 6118/2007.

A Empreiteira deverá executar todas as armaduras de aço, incluindo estribos, fixadores, arames, amarrações e barras de ancoragem, travas, emendas por superposição ou solda, e tudo o mais que for necessário, para a perfeita execução desses serviços de acordo, com as indicações do projeto ou determinações da Fiscalização.

As armaduras serão de preferência revestidas em toda a superfície com o revestimento inibidor de corrosão.

É recomendável que as superfícies de concreto adjacentes às armaduras tratadas com o revestimento inibidor de corrosão, também sejam revestidas com o mesmo material, em duas demãos, aplicadas a trincha.

Antes de aplicar a argamassa de reparo propriamente dita, aguardar no mínimo 24 horas.

#### *Cobertura de concreto*

Qualquer armadura, inclusive de distribuição, de montagem e estribos, terá cobertura de concreto nunca menor que as espessuras prescritas na NBR 6118/2007.

Para garantia do recobrimento mínimo preconizado em projeto, serão confeccionadas pastilhas de concreto com espessuras iguais à cobertura prevista. A resistência do concreto das pastilhas deverá ser igual ou superior a do concreto das peças as quais serão incorporadas. As pastilhas serão providas de arames para fixação nas armaduras.

#### *Limpeza*

As barras de aço deverão ser convenientemente limpas de qualquer substância prejudicial à aderência, retirando-se as camadas eventualmente destacadas por oxidação.

De preferência, desde que viável, a limpeza da armadura será feita fora das respectivas formas.

Quando feita em armaduras já montadas nas formas, será cuidadosamente executada, de modo a garantir que os materiais provenientes dessa limpeza não permaneçam retidos nas próprias formas.

#### *Dobramento*

O dobramento das barras, inclusive para ganchos, deverá ser feito com raios de curvatura previstos no projeto, respeitados os mínimos estabelecidos na NBR 6118/2007.

As barras não poderão ser dobradas junto a emendas com solda.



 <b>PREFEITURA SANTO ANTÔNIO DA PATRULHA</b>	<b>MEMORIAL DESCRITIVO</b>
	OBRA: AMPLIAÇÃO DE UNIDADE BÁSICA DE SAÚDE
	SOLICITANTE: SECRETÁRIA MUNICIPAL DE SAÚDE - SEMSA
ENDEREÇO: RODOVIA RS030, KM 68, PARADA 208 – BAIRRO AGASA	

### *Emendas*

As emendas de barras da armadura deverão ser feitas de acordo com o previsto no projeto, respeitando-se as prescrições contidas na NBR 6118/2007.

### *Fixadores e espaçadores*

Para manter o posicionamento da armadura e durante as operações de montagem, lançamento e adensamento do concreto, é permitido o uso de fixadores e espaçadores, desde que fique garantido o recobrimento mínimo preconizado no projeto e que sejam totalmente envolvidas pelo concreto, de modo a não provocarem manchas ou deterioração nas superfícies externas.

### *Proteção*

Antes e durante o lançamento do concreto, as plataformas de serviço deverão estar dispostas de modo a não acarretarem deslocamento nas armaduras.

As barras de espera deverão ser protegidas contra a oxidação através de pintura com nata de cimento ou óleo solúvel e, na retomada da concretagem, serão limpas de modo a permitir uma boa aderência.

## **PREPARO DO CONCRETO**

### *Generalidades*

O preparo do concreto será executado mediante equipamento apropriado e bem dimensionado, em função das quantidades e prazos estabelecidos da obra.

O concreto empregado na execução das peças deverá satisfazer rigorosamente às condições de resistência, durabilidade e impermeabilidade adequada as condições de exposição, assim como obedecer, além destas especificações, as recomendações das normas vigentes da ABNT.

### *Materiais*

Será exigido o emprego de materiais com qualidade rigorosamente uniforme, sendo os agregados de uma só procedência, a correta utilização dos agregados graúdos e miúdos, de acordo com as dimensões das peças a serem concretadas, e fixação do fator água-cimento, tendo em vista a resistência e a trabalhabilidade do concreto compatível com as dimensões e acabamento das peças.

## **LANÇAMENTO DO CONCRETO**

O lançamento do concreto obedecerá ao plano prévio específico e aprovado pela Fiscalização, não se tolerando juntas de concretagem não previstas no referido plano. No caso de pilares, deve-se concretá-los até o nível do fundo das vigas, antes de colocar as armações das respectivas lajes e vigas.

A Empreiteira comunicará previamente à Fiscalização, e em tempo hábil, o início de toda e qualquer operação de concretagem, que somente poderá ser iniciada após sua correspondente liberação, a ser dada pela própria Fiscalização.

O concreto só será lançado depois que todo o trabalho de formas, instalação de peças embutidas e preparação das superfícies estiverem inteiramente conclusos e aprovados.

 <b>PREFEITURA SANTO ANTÔNIO DA PATRULHA</b>	<b>MEMORIAL DESCRITIVO</b>
	OBRA: AMPLIAÇÃO DE UNIDADE BÁSICA DE SAÚDE
	SOLICITANTE: SECRETÁRIA MUNICIPAL DE SAÚDE - SEMSA
	ENDEREÇO: RODOVIA RS030, KM 68, PARADA 208 – BAIRRO AGASA

## ADENSAMENTO DO CONCRETO

Durante e imediatamente após o lançamento, o concreto deverá ser vibrado com equipamento adequado à sua trabalhabilidade. O adensamento será cuidadoso para que o concreto preencha todos os vazios das formas.

Durante o adensamento tomar-se-ão as precauções necessárias para que não se formem nichos ou haja segregação dos materiais; dever-se-á evitar a vibração da armadura para que não se formem vazios ao seu redor, com prejuízo da aderência.

O adensamento do concreto se fará por meio de equipamentos mecânicos através de vibradores de imersão, de configuração e dimensões adequadas às várias peças a serem preenchidas, a critério da Fiscalização.

Para as lajes poderão ser utilizados vibradores de placa. A utilização de vibradores de forma estará condicionada à autorização da Fiscalização e a medidas especiais, visando assegurar a imobilidade e indeformabilidade dos moldes.

Os vibradores de imersão não serão operados contra formas, peças embutidas e armaduras. A vibração deverá ser completada por meio de ancinhos e equipamentos manuais, principalmente onde a aparência e qualidade da peça estrutural é requisito importante.

## CURA DO CONCRETO

Será cuidadosamente executada a cura de todas as superfícies expostas, com o objetivo de impedir a perda da água destinada à hidratação do cimento.

Durante o período de endurecimento do concreto, suas superfícies deverão ser protegidas contra chuvas, secagem, mudanças bruscas de temperatura, choques e vibrações que possam produzir fissuras ou prejudicar a aderência com a armadura.

Para impedir a secagem prematura, as superfícies de concreto serão abundantemente umedecidas com água, durante pelo menos 7 (sete) dias após o lançamento. Como alternativa, poderá ser aplicado agente químico de cura, de modo que a superfície seja protegida pela formação de uma película impermeável.

## DESFORMA DA ESTRUTURA

As formas serão mantidas no local até que o concreto tenha adquirido resistência para suportar com segurança seu peso próprio e as demais cargas atuantes, e as superfícies tenham suficiente dureza para não sofrerem danos na ocasião da sua retirada.

A Empreiteira providenciará a retirada das formas, obedecendo à NBR 6118/2007, de maneira e não prejudicar as peças executadas.

## VERGAS

Todos os vãos de portas e janelas levarão vergas de concreto armado com  $F_{ck} = 15$  MPa, de altura compatível com o vão (mínimo 10cm) e ferragem mínima de 2 vezes o diâmetro de 6,3mm, com estribo de 5.0 mm a cada 15cm. Deverão ultrapassar em, pelo menos, 30 cm de cada lado do vão.

 <p><b>PREFEITURA</b> SANTO ANTÔNIO DA PATRULHA</p>	<b>MEMORIAL DESCRITIVO</b>
	OBRA: AMPLIAÇÃO DE UNIDADE BÁSICA DE SAÚDE
	SOLICITANTE: SECRETÁRIA MUNICIPAL DE SAÚDE - SEMSA
	ENDEREÇO: RODOVIA RS030, KM 68, PARADA 208 – BAIRRO AGASA

### 3. – PAREDES E PAINÉIS

#### PAREDES E PLATIBANDA

Todas as paredes internas e externas serão assentadas conforme projeto arquitetônico, executados com tijolos de barro cozido, maciços, de boa qualidade, bem cozidos, leves, duros, sonoros e quebra máxima de 3% (três por cento), coloração uniforme, sem manchas nem empenamentos, com taxa de absorção de umidade máxima de 20% e taxa de compressão de 14 kg/cm<sup>2</sup>, que atendam à EB 20, com dimensão mínima (0,09 x 0,19 x 0,19m).

A alvenaria deverá ser assentada com argamassa mista no traço de 1: 2: 8 (cal hidratada e areia), revolvida em betoneira até obter-se mistura homogênea. A espessura desta argamassa não poderá ultrapassar 15 mm, e as espessuras das alvenarias deverão ser aquelas constantes no projeto arquitetônico.

As superfícies de concreto que tiveram contato com alvenaria levarão previamente chapisco de cimento e areia grossa no traço 1:3, e os tijolos deverão ser bem molhados antes da sua colocação.

O assentamento dos tijolos será executado com juntas de amarração e as fiadas deverão ser perfeitamente alinhadas e apuradas. As juntas terão 15 mm de espessura máxima, alisadas com ponta de colher.

As alvenarias apoiadas nas vigas baldrame serão executadas, no mínimo, 24 horas após a impermeabilização desses elementos. Nesses serviços de impermeabilização deverão ser tomados todos os cuidados para garantir que a alvenaria fique estanque e, conseqüentemente, evitar o aparecimento de umidade ascendente.

A alvenaria será impermeabilizada com aditivos nas primeiras três fiadas, com relação à base da viga baldrame.

#### DIVISÓRIAS EM GESSO ACARTONADO

Também serão construídas em painéis e deverão atender as normas da NBR 14715, NBR 14716 e NBR 14717. Os painéis serão simples conforme indicado em projeto, com elemento estrutural em perfis de aço galvanizado, protegidos com tratamento de zincagem mínimo Z 275, em chapas de 0,50mm de espessura, conformados a frio em perfiladeiras de rolete garantindo a precisão dimensional de acordo com a NBR 15217. Fechamento em placas com espessura de 75mm com enchimento acústico de lã mineral com espessura de 50mm, densidade de 32 kg/m<sup>3</sup> ou lã de vidro com 16 kg/m<sup>3</sup>. As paredes serão pintadas com tinta epóxi, na cor branca.

### 4. – ESQUADRIAS

#### *Portas de Madeira*

Todas as portas de abrir internas serão em madeira, em material semioco, do tipo pesada ou superpesada, próprias para pintura em esmalte sintético, devidamente encabeçadas, com aduelas e alizares, também em madeira e diretamente chumbados na alvenaria, confeccionadas de acordo com o projeto.

As portas serão instaladas por meio de elementos adequados, rigidamente fixados à alvenaria, concreto ou elemento metálico, por processo adequado a cada caso particular, de modo a assegurar a rigidez e estabilidade do conjunto. Os arremates das guarnições com os rodapés e revestimentos das paredes adjacentes serão executados de conformidade com os detalhes indicados no projeto. A porta deverá ser entregue completa e em perfeito funcionamento, com todos os perfis necessários, batentes, guarnições, ferragens, vedações e acessórios.

 <p><b>PREFEITURA</b> <b>SANTO ANTÔNIO</b> <b>DA PATRULHA</b></p>	<b>MEMORIAL DESCRITIVO</b>
	OBRA: AMPLIAÇÃO DE UNIDADE BÁSICA DE SAÚDE
	SOLICITANTE: SECRETÁRIA MUNICIPAL DE SAÚDE - SEMSA
	ENDEREÇO: RODOVIA RS030, KM 68, PARADA 208 – BAIRRO AGASA

As ferragens destas portas deverão ser da marca Papaiz, Alianza, Imab ou similar, com fechadura de cilindro em latão cromado de 70 mm, maçaneta do tipo alavanca e dobradiças, em número de 3 (três), de aço laminado com eixo e bolas de latão de 3 ½" x 3" x 2,4mm.

OBS: Todas as portas terão maçanetas do tipo alavanca.

#### *Portas Metálicas*

Todas as portas de abrir externas serão metálicas, em ferro e fechamento e chapas, próprias para pintura em esmalte sintético, devidamente encabeçadas, com aduelas e alizares, também em ferro e diretamente chumbados na alvenaria, confeccionadas de acordo com o projeto.

As portas serão instaladas por meio de elementos adequados, rigidamente fixados à alvenaria, concreto ou elemento metálico, por processo adequado a cada caso particular, de modo a assegurar a rigidez e estabilidade do conjunto. Os arremates das guarnições com os rodapés e revestimentos das paredes adjacentes serão executados de conformidade com os detalhes indicados no projeto. A porta deverá ser entregue completa e em perfeito funcionamento, com todos os perfis necessários, batentes, guarnições, ferragens, vedações e acessórios.

#### *Janelas de Alumínio com Vidro*

A CONTRATADA deverá fornecer e instalar as aberturas em alumínio com pintura eletrostática na cor branca.

De acordo com o projeto arquitetônico, as janelas do tipo abrir, tanto as de correr como aquelas com mecanismo máxim-ar, deverão também, assim como as portas do tipo de vidro, ser confeccionadas e entregue completa e em perfeito funcionamento, com todos os perfis necessários, marcos e contra- marcos, guarnições, ferragens, acessórios e vedações. Todos os materiais utilizados nas esquadrias de alumínio deverão respeitar as indicações e detalhes do projeto, isentos de defeitos de fabricação.

Os perfis, barras e chapas de alumínio, utilizados na fabricação das esquadrias, serão isentos de empenamentos, defeitos de superfície e diferenças de espessura. As dimensões deverão atender às exigências de resistência pertinentes ao uso, bem como aos requisitos estéticos indicados no projeto. A instalação das esquadrias deverá obedecer ao alinhamento, prumo e nivelamento indicados no projeto. Na colocação, não serão forçadas a se acomodarem em vãos fora de esquadro ou dimensões diferentes das indicadas no projeto. As esquadrias serão instaladas através de marcos e contra-marcos ou chumbadores de aço, rigidamente fixados na alvenaria ou concreto, de modo a assegurar a rigidez e estabilidade do conjunto, e adequadamente isolados do contato direto com as peças de alumínio por metalização ou pintura, conforme especificação para cada caso particular.

Todas as partes móveis serão providas de pingadeiras ou dispositivos que garantam a perfeita estanqueidade do conjunto, impedindo a penetração de águas pluviais.

As janelas serão dotadas de tela milimétrica de sobrepor. Tela de proteção tipo mosquito em nylon, como objetivo de evitar a entrada de insetos nas áreas de preparo e armazenagem de alimentos, cor cinza. As janelas da CME e Laboratório Geral possuirão vidro fixo.

As janelas também possuíram grades de ferro simples para proteção das janelas pelo lado externo.

#### *Ferragens*

A CONTRATADA deverá fornecer e instalar todas as ferragens juntamente com os acessórios, incluindo buchas, parafusos e outros elementos de fixação das esquadrias.

## MEMORIAL DESCRITIVO



OBRA: AMPLIAÇÃO DE UNIDADE BÁSICA DE SAÚDE

SOLICITANTE: SECRETÁRIA MUNICIPAL DE SAÚDE - SEMSA

ENDEREÇO: RODOVIA RS030, KM 68, PARADA 208 – BAIRRO AGASA

As ferragens a serem instaladas nas esquadrias deverão obedecer às indicações e especificações do projeto quanto ao tipo, função e acabamento. A instalação das ferragens será realizada com particular cuidado, de modo que os rebaixos ou encaixes para as dobradiças, fechaduras e outros componentes tenham a conformação das ferragens, não se admitindo folgas que exijam emendas, taliscas de madeira ou outros meios de ajuste. O ajuste deverá ser realizado sem a introdução de esforços nas ferragens.

As ferragens não destinadas à pintura serão protegidas de modo a evitar escorrimento ou respingos de tinta.

### *Vidros*

A CONTRATADA deverá fornecer e instalar nas esquadrias vidro liso comum incolor, com espessura mínima de 4mm, conforme indicação em projetos.

Os vidros serão entregues nas dimensões previamente determinadas, obtidas através de medidas realizadas pelo fornecedor nas esquadrias já instaladas, de modo a evitar cortes e ajustes durante a colocação. As placas de vidro deverão ser cuidadosamente cortadas, com contornos nítidos, sem folga excessiva com relação ao requadro de encaixe, nem conter defeitos, como extremidades lascadas, pontas salientes e cantos quebrados. As bordas dos cortes deverão ser esmerilhadas, de modo a se tornarem lisas e sem irregularidades.

Antes da colocação nas esquadrias, os vidros deverão ser limpos, de modo que as superfícies fiquem isentas de umidade, óleo, graxa ou qualquer outro material estranho.

## **5. – SISTEMA DE COBERTURA**

### *Telhamento em Fibrocimento*

A estrutura do telhado será executada em madeira pontaletada apoiada na laje. As telhas serão do tipo ondulado em fibrocimento 6,0 milímetros. Seu apoio sobre as terças deve ser no sentido transversal na medida determinada pelo fabricante em decorrência do tamanho da telhas. Sua fixação será por intermédio de parafusos rosca sem fim de 110 mm, com conjunto de vedação de alumínio e borracha. O trânsito durante a execução dos serviços de telhamento será sobre a estrutura e nunca diretamente sobre as telhas.

As calhas serão do tipo chapa galvanizado nº 24, corte 50, sendo os condutores de 100 mm PVC. Rufos em chapa galvanizada nº24, corte 25 e chapim (rufo capa) em chapa galvanizada, nº 24, corte 33.

### *Cobertura em Policarbonato*

A estrutura da cobertura em policarbonato será em estrutura metálica composta por perfis tubulares retangulares de 40x80mm, paredes com espessura mínima de 2mm, soldados e chumbadas nas paredes em alvenaria conforme indicado em projeto. Sobre a estrutura será colocada cobertura em chapas de policarbonato compacto com espessura de 6,0 milímetros, cor cristal, instalada dentro de perfis de alumínio tipo U, respeitando a inclinação mínima de 5% em direção ao local de desagüe. Toda a emenda de chapas que por ventura possa ocorrer, deve ser feita sobre os perfis metálicos das estrutura.

### *Cobertura em Toldo de Lona*

A estrutura da cobertura em toldo com lona será em estrutura metálica composta por perfis tubulares retangulares de 40x80mm, paredes com espessura mínima de 2mm, soldados e chumbadas nas paredes em alvenaria conforme indicado em projeto. Sobre a estrutura será colocada toldo em lona laminado reforçado de PVC, com peso de no mínimo 950 g/m<sup>2</sup>, com no mínimo a espessura de 0,81mm e aderência de no mínimo  $\geq 4,5$  Kg/5 cm. Além de obedecer as seguintes especificações quanto à:



 <b>PREFEITURA</b> <b>SANTO ANTÔNIO</b> <b>DA PATRULHA</b>	<b>MEMORIAL DESCRITIVO</b>	
	OBRA: AMPLIAÇÃO DE UNIDADE BÁSICA DE SAÚDE	
	SOLICITANTE: SECRETÁRIA MUNICIPAL DE SAÚDE - SEMSA	
	ENDEREÇO: RODOVIA RS030, KM 68, PARADA 208 – BAIRRO AGASA	

	Longitudinal	Transversal
Resistência à ruptura (kg/5 cm)	290±44	265±40
Alongamento à ruptura (%)	25±6	20±5
Resistência a rasgo (kg)	55±14	55±14

## 6. – IMPERMEABILIZAÇÃO

Deverão ser impermeabilizadas todas as vigas baldrame, com aplicação de tinta betuminosa a frio (hidroasfalto) em duas demãos.

## 7. – REVESTIMENTO EM PAREDES

### *Considerações Gerais*

Antes de iniciar os trabalhos de revestimento, deverá a Empreiteira adotar providências para que todas as superfícies a revestir estejam firmes, retílineas, niveladas e aprumadas. Qualquer correção nesse sentido será feita antes da aplicação do revestimento, como também fornecer e aplicá-lo em todas as superfícies onde especificado e (ou) indicado nos desenhos do Projeto Arquitetônico.

Os revestimentos em geral serão sempre executados por profissionais com perícia reconhecidamente comprovada e deverão apresentar paramentos perfeitamente desempenados, aprumados, alinhados e nivelados, as arestas vivas e os planos de concordância perfeitamente delineados.

A preparação da mistura de argamassa para revestimento será sempre executada com particular cuidado, especialmente quanto às superfícies das paredes que deverão estar bem limpas, mediante emprego de vassoura de cerda, e abundantemente molhadas, antes do início dos trabalhos.

Todas as instalações hidráulicas e elétricas deverão ser executadas antes da aplicação do chapisco e da argamassa de areia fina desempenada, evitando-se dessa forma retoques nos revestimentos recém concluídos.

Na finalização de todos os serviços de revestimento, remover-se-á toda a sujeira deixada por eles, tanto no chão, nos vidros como em outros locais da intervenção.

### *Chapisco*

Após instalação de todas as tubulações previstas no projeto, bem como a limpeza das superfícies das paredes de alvenaria, será aplicado chapisco grosso com peneira fina, constituído por cimento Portland comum (saco de 50 Kg) e areia grossa, no traço 1:3.

### *Argamassas de Revestimento – Emboço e Reboco*

A aplicação da argamassa de revestimento será iniciada após a completa pega entre a alvenaria e o chapisco. Será preparada com betoneira, misturando-se primeiramente o agregado miúdo (areia), peneirado em malha fina, com os aglomerantes (cal hidratada e cimento comum Portland) no traço 1: 4: 5, além da água necessária para dar uma consistência plástica adequada. Por ocasião do uso da argamassa, adicionar-se-á cimento na proporção de 1: 9, ou seja, uma parte de cimento para nove partes de argamassa já "curtida".

A composição da argamassa será constituída por areia fina (peneirada), cal hidratada e cimento, no traço 1:4:5, medido em volume, utilizando lata de 18 litros como padrão de referência.

Serão preparadas quantidades de argamassa na medida das necessidades dos serviços a serem executados em cada etapa, de maneira a ser evitado o início do endurecimento antes de seu emprego.

 <p><b>PREFEITURA</b> SANTO ANTÔNIO DA PATRULHA</p>	<b>MEMORIAL DESCRITIVO</b>
	OBRA: AMPLIAÇÃO DE UNIDADE BÁSICA DE SAÚDE
	SOLICITANTE: SECRETÁRIA MUNICIPAL DE SAÚDE - SEMSA
	ENDEREÇO: RODOVIA RS030, KM 68, PARADA 208 – BAIRRO AGASA

A argamassa deverá ser utilizada dentro de duas horas e meia, a partir do primeiro contato do cimento com a água. Será rejeitada e inutilizada toda a argamassa que apresentar vestígios de endurecimento, sendo expressamente vedado tornar a amassá-la.

### *Cerâmica*

Nos lugares determinados em projeto serão aplicados azulejos brancos 33x60 cm, assentados sobre emboço, na cor branca, e rejuntados com rejunte epoxi, também na cor branca, conforme especificações do fabricante. Os azulejos deverão ser assentados até a altura do teto.

## **8. – PAVIMENTAÇÕES**

### *Pavimentação Interna*

Todas as superfícies internas da edificação serão preparadas para receber o contra piso, com os devidos procedimentos de nivelamento e compactação manual e (ou) mecanizada do aterro interno (caixão), precedidos pela colocação e embutimento de todas as tubulações previstas nos projetos de instalações.

Deverão ser tomadas precauções no recobrimento das canalizações sob o piso e no esquadrejamento entre paredes e contra piso, que deverão ter seus arremates adequados, a fim de não danificar as tubulações previstas em projeto.

Após a regularização e compactação do material granular, deverá ser posicionada tela de aço soldada e nervurada, CA-60, q-92, (1,48 kg/m<sup>2</sup>), diâmetro do fio = 4,2 mm, largura = 2,45 x 60 m de comprimento, espaçamento da malha = 15 x 15 cm, garantido o transpasse recomendado.

Após o cumprimento dos serviços preliminares acima descritos, será executado o contra piso em concreto simples, misturado em betoneira, Fck = 15 Mpa, espessura mínima de 4 cm, superfície com caimento mínimo de 0,5%, e que sofrerá cura por 7 (sete) dias ininterruptos. Em seguida será executada a regularização do contra piso, em argamassa de cimento e areia média, e = 2 cm, no traço de 1: 4, com o mesmo caimento.

Nas áreas indicadas no projeto arquitetônico será executado piso porcelanato do tipo extra PEI-4, com dimensões nominais mínimas de 60 x 60 cm, material uniforme de fundo claro, não vermelho, faces e arestas lisas, cor a ser escolhida pela Fiscalização do contratante, assentado sobre camada regularizadora com argamassa.

As juntas entre cerâmicas terão gabarito de 01 mm com espaçadores de PVC, e serão rejuntadas com rejunte epoxi, na mesma cor do piso cerâmico.

### *Pavimentação Externa*

A empresa deverá realizar a decapagem da área a ser pavimentada, removendo uma camada de solo para regularizar e nivelamento do mesmo, o material será disposto dentro do próprio pátio da UBS.

Os meios-fios utilizados serão de concreto pré-fabricado de boa qualidade e com as seguintes dimensões por unidade: 100cm x 30cm x 15cm e com Fck de 25 Mpa. Assentados devidamente alinhados, nivelados e compactados, a argamassa usada no rejunte deve ter traço de 1:3 (cimento e areia).

Após o assentamento dos novos meios fios, a empresa deverá regularizar e compactar o solo existente, o mesmo de dará de modo mecânico utilizando maquinário e equipamento adequado, deixando o solo sem imperfeições e nivelado.

Será composta por um colchão de pó de pedra 10cm. O mesmo deverá ser compactado com rolo “tandem” vibratório liso com peso mínimo de 08 toneladas. Após a não mais penetração de material seco, deve-se proceder a irrigação para melhor compactação.

## MEMORIAL DESCRITIVO



**PREFEITURA  
SANTO ANTÔNIO  
DA PATRULHA**

OBRA: AMPLIAÇÃO DE UNIDADE BÁSICA DE SAÚDE

SOLICITANTE: SECRETÁRIA MUNICIPAL DE SAÚDE - SEMSA

ENDEREÇO: RODOVIA RS030, KM 68, PARADA 208 – BAIRRO AGASA

O assentando dos bloquetes deve se dar da mestra para o meio-fio, fazendo panos inteiros, deixando apenas o arremate junto ao meio-fio para fazer depois da conclusão da pavimentação. É necessária a utilização de linha para assentamento dos pisos para garantir os esquadros e desenhos da obra. Os recortes nos blocos, para emendas e arremates, são feitos com serra mármore ou policorte. Para finalizar o assentamento, usa-se o equipamento vibratório sobre o piso para nivelá-lo. Espalha-se, então, areia fina sobre o piso com uma vassoura e utiliza-se novamente o equipamento vibratório para que a areia penetre nas juntas. Após a colocação das peças é necessário compactá-las, em geral, em dois ciclos de compactação.

### 9. – PINTURAS E ACABAMENTOS

Todas as superfícies a serem pintadas deverão estar firmes, lisas, isentas de mofo e, principalmente, secas, com o tempo de "cura" do reboco novo em cerca de 30 dias, conforme a umidade relativa do ar.

Cada demão de tinta só poderá ser aplicada quando a precedente estiver perfeitamente seca, convindo esperar um intervalo de 24 horas entre duas demãos sucessivas.

Deverão ser evitados escorrimientos ou salpicos de tinta nas superfícies não destinadas à pintura (vidros, pisos, aparelhos, etc.). Os salpicos que não puderem ser evitados deverão ser removidos quando a tinta estiver seca, empregando-se removedor adequado.

Se as cores não estiverem claramente definidas no projeto, cabe a Empreiteira consultar à Fiscalização do contratante, para obter sua anuência e aprovação.

Nas esquadrias em geral, deverão ser removidos ou protegidos com papel colante os espelhos, fechos, rosetas, puxadores, etc., antes dos serviços de pintura.

Toda vez que uma superfície tiver sido lixada, esta será cuidadosamente limpa com uma escova e, depois com um pano seco, para remover todo o pó, antes de aplicar a demão seguinte de tinta.

Toda a superfície pintada deve apresentar, depois de pronta, uniformidade quanto à textura, tonalidade e brilho (fosco, semifosco ou brilhante).

Só serão utilizadas tintas de primeira linha de fabricação.

#### *Pintura Epóxi*

As paredes internas dos locais denominados "Sala de Curativos", "Consultório Indiferenciado", "Sala de Imunização", serão pintados com tinta epóxi resistente a lavagem, ao uso de desinfetantes e não sejam aplicadas com pincel., em duas demãos, sem emassamento e sobre selador acrílico, também da mesma marca da tinta que for aplicada.

#### *Pintura Acrílica*

Tanto as paredes externas como as internas não pintadas em epóxi serão pintadas com tinta acrílica, em duas demãos, sem emassamento e sobre selador acrílico, também da mesma marca da tinta que for aplicada.

#### *Pintura em Esmalte Sintético*

Todas as portas de madeira, portas de ferro, grades de ferro, bem como suas aduelas e alizares, deverão primeiramente ser regularizados, emassados e robustamente lixados, para, posteriormente, receber tinta esmalte sintético, em duas demãos, cor e tonalidade a ser definida pela Fiscalização do contratante, caso estas não estejam previstas no projeto arquitetônico.

 <p><b>PREFEITURA</b> SANTO ANTÔNIO DA PATRULHA</p>	<b>MEMORIAL DESCRITIVO</b>
	OBRA: AMPLIAÇÃO DE UNIDADE BÁSICA DE SAÚDE
	SOLICITANTE: SECRETÁRIA MUNICIPAL DE SAÚDE - SEMSA
	ENDEREÇO: RODOVIA RS030, KM 68, PARADA 208 – BAIRRO AGASA

## 10. – INSTALAÇÕES HIDROSANITÁRIAS

### *INSTALAÇÕES DE ÁGUA*

Todas as instalações de água potável deverão ser executadas de acordo com o projeto hidráulico, que estará fundamentado na NBR 5626/98.

O abastecimento de água potável para a UBS se dará de forma independente, mediante cavalete próprio de entrada da água com medidor, segundo padrões da concessionária local, e alimentará o reservatório e atenderá toda a demanda necessária prevista no projeto.

O reservatório será locado sobre laje a uma altura de 4,25 metros, a derivação para o barrilete deverá ser realizada sobre a laje e a distribuição para o abastecimento e dotados de registro de gaveta para eventuais manutenções.

Os pontos de descidas para alimentação pontos de consumo, foram projetadas de forma a não possuir interferência estrutural, devendo o executor seguir o projeto de forma a evitar tubulações sob forro (tubulação aparente abaixo do forro).

A tubulação prevista no projeto hidráulico alimentará, por gravidade, todos os pontos de uso efetivo da edificação.

Todos os dutos da rede de água potável serão testados contra eventuais vazamentos, hidrosticamente e sob pressão, por meio de bomba manual de pistão, e antes do fechamento dos rasgos em alvenarias e das valas abertas pelo solo.

Os dutos condutores de água fria, assim como suas conexões, serão de material fabricado em PVC soldável (classe marrom), e bitolas compatíveis com o estabelecido no próprio projeto.

Não serão aceitos tubos e conexões que forem "esquentados" para formar "ligações hidráulicas" duvidosas, assim como materiais fora do especificado, devendo todas as tubulações e ligações estar de conformidade com a NBR 5626/98, inclusive as conexões e os conectores específicos, de acordo com o tipo de material e respectivo diâmetro solicitado no projeto.

### *INSTALAÇÕES DE ESGOTO SANITÁRIO*

As instalações de esgoto sanitário serão executadas de conformidade com o exigido no respectivo projeto, que deverá estar alinhado e de acordo com a NBR 8160/99.

Estas instalações deverão ser executadas por profissionais especializados e conhecedores da boa técnica executiva, assim como os materiais aplicados deverão ter procedência nacional e qualidade de primeira linha, descartando-se quaisquer produtos que não atendam as normas pertinentes da ABNT e do Inmetro.

Nos ambientes geradores de esgoto sanitário da UBS, como sanitários, copa e área de serviço, cada ramal secundário será interligado ao seu respectivo primário, seguindo este até a primeira caixa de passagem mais próxima, quando então será constituída a rede externa que se estenderá até a caixa de inspeção, antes do sistema fossa/sumidouro, no qual serão lançados os efluentes finais do esgoto doméstico. Caso exista na localidade do ente federado rede pública de esgoto, obrigatoriamente os efluentes serão nela lançados.

As tubulações da rede externa de esgoto, quando enterradas, devem ser assentadas sobre terreno com base firme e recobrimento mínimo de 0,40m. Caso nestes trechos não seja possível o recobrimento, ou onde a tubulação esteja sujeita a fortes compressões por choques mecânicos, então a proteção será no sentido de aumentar sua resistência mecânica.

A fim de se verificar a possibilidade de algum vazamento, que eventualmente venha a ocorrer na rede de esgoto por deficiências executivas, todas as tubulações, tanto a primária como a secundária, serão submetidas ao teste de fumaça ou ao teste da coluna de água.

Após a execução deste teste, toda a tubulação do esgoto sanitário que passa pelo piso da edificação será envolvida com areia lavada para proteção do material, antes do reaterro e compactação das cavas.

Para o esgoto primário interno, os tubos serão de PVC rígido branco diâmetro mínimo de 100 mm e com ponta e bolsa de virola, junta elástica (anel de borracha), conexões também no mesmo padrão.

 <p><b>PREFEITURA</b> <b>SANTO ANTÔNIO</b> <b>DA PATRULHA</b></p>	<b>MEMORIAL DESCRITIVO</b>
	OBRA: AMPLIAÇÃO DE UNIDADE BÁSICA DE SAÚDE
	SOLICITANTE: SECRETÁRIA MUNICIPAL DE SAÚDE - SEMSA
	ENDEREÇO: RODOVIA RS030, KM 68, PARADA 208 – BAIRRO AGASA

Os ramais de esgoto secundário interno, bem como suas conexões, serão em tubo de PVC rígido com ponta e bolsa soldável, bitolas variando de 40 a 75 mm, não sendo permitido o aquecimento de tubos e conexões para formar emendas ou curvas.

Caixa Sifonada e de Gordura

Deverão ser instaladas caixas e ralos sifonados nos locais indicados em projeto, além de uma caixa de gordura na área de serviço coberta, dimensões mínimas de 150 x 150 mm e saídas de 50 a 75 mm, com caixilhos, grelhas metálicas e sistema de fecho hidráulico.

As caixas de passagem e de inspeção serão locadas conforme o projeto, sendo que a primeira, nas dimensões de 60 x 60 x 60 cm, deverá ser confeccionada em alvenaria revestida com massa e tampa de concreto.

O tanque séptico, por ser uma unidade de tratamento primário de esgoto doméstico, na qual é feita a separação e transformação da matéria sólida contida no lodo, e o sumidouro um compartimento sem laje de fundo, que permite a penetração do efluente líquido da fossa séptica no solo, este sistema deverá ser previsto e executado, com base na NBR 7229/93, caso a localidade do ente federado não disponha de rede pública para esgoto sanitário.

A Fossa Séptica será em concreto pré-moldado com diametro interno de 1,40m e altura de 2,50m, possuindo volume útil de 3463,6 litros. As dimensões podem variar conforme situação do solo local, mas deve-se ser respeitado o volume previsto em projeto.

O filtro anaeróbio será em concreto pré-moldado com diametro interno de 1,88m e altura de 1,50m, possuindo volume útil de 3331,1 litros. As dimensões podem variar conforme situação do solo local, mas deve-se ser respeitado o volume previsto em projeto.

Para a destinação final do efluente gerado pela Fossa Séptica, será executado um sumidouro circular em concreto pré-moldado, com diametro mínimo de 2,38 metros e altura de 2,50 metros, possuindo área útil de 21,30 metros quadrados e com laterais preenchidas com brita nº2.

## 11. – LOUÇAS E METAIS

A colocação de louças e metais será executada por profissionais especializados e conhecedores da boa técnica executiva, devendo cada peça ser devidamente colocada na posição indicada no projeto arquitetônico, com especial atenção às indicações que constarem nos projetos de instalação hidráulica e de esgoto sanitário. Tão logo instalados, tanto as louças como os metais serão envoltos em papel e fita adesiva a fim de protegê-los de respingos da pintura final.

As bancadas deverão ser em Aço Inox 304/20 ou 18, solda de argônio, testeira de 15cm, acabamento liso; conforme dimensões no projeto. A cuba da cozinha e das utilidades também deverão ser em aço inox e com a mesma especificação do inox das bancadas.

Os tanques das áreas de limpeza será fixado com buchas S10 e parafusos metálicos. Metais

Os metais que irão complementar as louças deverão SER colocados segundo a seguinte descrição: ligação flexível metálica de ½" (13 mm), sifão de copo e válvula de escoamento, ambos metálicos cromados de Ø 38 mm x 25mm. Para o tanque estes metais serão compatíveis com sua vazão de escoamento.

As torneiras serão cromadas, com alavanca do tipo "clínica hospitalar" para acionamento com cotovelo.

Os registros de gaveta serão de bronze, colocados de acordo com as dimensões e a localização do projeto de instalações de água fria, e serão em cruzeta e canopla de metais cromados, todos da marca Deca ou similar.

## 12. – INSTALAÇÕES ELÉTRICAS

As instalações elétricas serão executadas de acordo com o projeto elétrico de baixa tensão, fundamentado na NBR 5410/2004.

Todos os serviços deverão utilizar mão de obra de alto padrão técnico e com habilitação e comprovação através de certificação da NR 10, não sendo permitido o emprego de profissionais desconhecidos da boa técnica e da segurança.



## MEMORIAL DESCRITIVO



**PREFEITURA  
SANTO ANTÔNIO  
DA PATRULHA**

OBRA: AMPLIAÇÃO DE UNIDADE BÁSICA DE SAÚDE

SOLICITANTE: SECRETÁRIA MUNICIPAL DE SAÚDE - SEMSA

ENDEREÇO: RODOVIA RS030, KM 68, PARADA 208 – BAIRRO AGASA

Todos os materiais básicos componentes como aparelhos e equipamentos a serem instalados, deverão atender aos padrões de fabricação e aos métodos de ensaio exigidos pela ABNT, assim como às especificações complementares da concessionária local.

As especificações dos materiais deverão ser seguidas rigorosamente. Cabe única e exclusivamente à Fiscalização aceitar ou não a similaridade dos materiais, marcas e fabricantes, que não estejam expressamente citados nestas especificações.

Também as especificações referentes a todos os serviços deverão ser seguidas rigidamente e complementadas pelo que está prescrito nas Normas Brasileiras pertinentes, no caso de eventual omissão. Qualquer alteração que se fizer necessária deverá ser submetida à apreciação da Fiscalização, para a sua devida aprovação ou não.

A denominação genérica dos símbolos técnicos nos projetos, tanto de instalação elétrica como telefônica, abrangerá os seguintes itens:

### *Entrada e medição.*

Distribuição de circuitos de iluminação, interruptores e tomadas.

Distribuição de tubulações de telefonia (dados e voz) e cabeamento estruturado.

Fornecimento e colocação de luminárias internas e externas. Sistemas de Instalação e Procedimentos Executivos

A entrada e a medição da energia elétrica obedecerão rigorosamente aos padrões das concessionárias locais, respectivamente.

### *Circuitos Elétricos Alimentadores*

De cada quadro de distribuição partirão os circuitos alimentadores para atender à iluminação, aos interruptores e às tomadas do interior da edificação, sendo que cada circuito será protegido por um disjuntor do tipo termomagnético, expresso no projeto elétrico.

Toda a rede de distribuição e alimentação de energia elétrica será executada com eletrodutos de PVC rígido rosqueável da marca Tigre, Fortilit ou similar, bitolas compatíveis com o número de condutores que passam pelo seu interior, sendo que nos locais sujeitos à umidade poderão ser usados cabos do tipo sintenax, para maior segurança no fluxo das cargas elétricas. Todos os circuitos deverão ter sistema de proteção (aterramento).

### *Condutores Elétricos*

Todos os condutores deverão ser submetidos ao teste de continuidade, sendo que os últimos pontos de cada circuito deverão ser testados quanto à voltagem e amperagem disponíveis na rede da concessionária local, com todas as luminárias acesas, permitindo-se nesta situação somente uma queda máxima de 4%.

### *Caixas de Passagem*

Para a rede de energia elétrica serão empregadas caixas de passagem estampadas de embutir, formatos octogonal (4"x4") em pvc e retangular (4"x2"), todas confeccionadas em chapa de ferro esmaltada nº 18, com orelhas de fixação e "know – out" para tubulações de até 1" (25mm).

### *Luminárias, Interruptores e Tomadas*

As luminárias serão do tipo de sobrepor do tipo Pannel LED de sobrepor e embutir, com luz branca, conforme projeto elétrico.

As tomadas serão de embutir na parede, tipo universal, redondas e fosforescentes, com haste para pinos chatos e redondos, segundo normatização recente da ABNT, e com tensão nominal segundo a rede elétrica local, com placa de poliestireno cinza de alto impacto. Deverão também ser testadas por voltímetros para maior certeza de sua produção efetiva.

### *Diversos*

 <p><b>PREFEITURA</b> SANTO ANTÔNIO DA PATRULHA</p>	<b>MEMORIAL DESCRITIVO</b>
	OBRA: AMPLIAÇÃO DE UNIDADE BÁSICA DE SAÚDE
	SOLICITANTE: SECRETÁRIA MUNICIPAL DE SAÚDE - SEMSA
	ENDEREÇO: RODOVIA RS030, KM 68, PARADA 208 – BAIRRO AGASA

Todas as instalações, tanto elétrica deverão ser testadas e entregues ao Contratante a contento e em pleno funcionamento, ficando a Empreiteira responsável pelo pagamento das taxas e demais despesas decorrentes de sua ligação à respectiva rede pública, devendo ser apresentada a declaração de cada concessionária de que cada entrada foi vistoriada e que se encontra de acordo com as normas locais.

Todos os aparelhos de iluminação, interruptores e tomadas deverão ser aterrados, em obediência à Lei Federal nº. 11.337, de 26 de julho de 2006, que disciplina a obrigatoriedade do sistema de aterramento nas instalações elétricas das edificações, mesmo aquelas de pequeno porte, com a utilização de um condutor - terra em cada aparelho elétrico.

### **13. – SISTEMA DE PROTEÇÃO CONTRA INCÊNDIO**

#### *NORMAS APLICÁVEIS*

A execução dos serviços deve obedecer às melhores técnicas, por profissionais qualificados e possuir responsável técnico com habilitação junto ao CREA/CAU.

Dentre os documentos normativos mais relevantes e que balizaram o serviço de desenvolvimento deste projeto de PPCI, destacamos:

LEI COMPLEMENTAR Nº 14.376, DE 26 DE DEZEMBRO DE 2013.

(atualizada até a Lei Complementar n.º 14.924, de 22 de setembro de 2016) Estabelece normas sobre Segurança, Prevenção e Proteção contra Incêndios nas edificações e áreas de risco de incêndio no Estado do Rio Grande do Sul e dá outras providências.

DECRETO Nº 53.280, DE 1º DE NOVEMBRO DE 2016.

Altera o Decreto nº 51.803, de 10 de setembro de 2014, que regulamenta a Lei Complementar nº 14.376, de 26 de dezembro de 2013, e alterações, que estabelece Normas sobre segurança, prevenção e proteção contra incêndio nas edificações e áreas de risco de incêndio no Estado do Rio Grande do Sul.

#### *SISTEMA DE EXTINTORES (NBR-12.963)*

Tendo como objetivo fixar as condições exigíveis para a instalação de sistemas de proteção por extintores portáteis para salvaguarda de pessoas e bens materiais.

As NBR 7195 e NBR 7532 (identificação dos extintores de incêndio - Padronização), deverão ser parte integrante na execução deste PPCI.

Os extintores de incêndio a serem instalados, deverão possuir Selos de Conformidade do INMETRO e atenderem ao Modelo, Tipo e Capacidade indicados no projeto de PPCI e de acordo com Resolução Técnica CBMRS nº 14 - Extintores de Incêndio.

Os extintores deverão ser instalados exatamente conforme o projeto e indicação da FISCALIZAÇÃO, para atender as áreas de coberturas para o qual foi projetado, sendo sua fixação com suportes apropriados que acompanham o equipamento, instalados a uma altura entre 0,20m e 1,60m do piso acabado, considerando a borda inferior e a parte superior respectivamente, podendo optar-se por suportes de chão adequado a cada tipo de extintor, sendo que o mesmo deverá ser sinalizado com placas que atendam a NBR- 13.435 (ABNT) e seu acesso deverá ter uma área livre de 1,00m x 1,00m, conforme prescrito na NR-23 e legislação estadual vigente.

Caso o local já contenha extintores, os extintores existentes que estiverem em bom estado de funcionamento e dentro das especificações normativas serão mantidos de acordo com o aval e controle da FISCALIZAÇÃO dos itens não utilizados.

#### *ILUMINAÇÃO DE EMERGÊNCIA (NBR 10898)*

O sistema de iluminação de emergência deverá atender, quanto à instalação e funcionamento, o prescrito na NBR 10.898. Deverá ter autonomia mínima de funcionamento de 1 hora e ser composto por blocos autônomos com circuitos independentes do sistema de iluminação comum e com disjuntores devidamente especificados no quadro geral.

 <p><b>PREFEITURA</b> <b>SANTO ANTÔNIO</b> <b>DA PATRULHA</b></p>	<b>MEMORIAL DESCRITIVO</b>
	OBRA: AMPLIAÇÃO DE UNIDADE BÁSICA DE SAÚDE
	SOLICITANTE: SECRETÁRIA MUNICIPAL DE SAÚDE - SEMSA
	ENDEREÇO: RODOVIA RS030, KM 68, PARADA 208 – BAIRRO AGASA

Deverão ser instaladas luminárias de emergência de LEDs nas portas de saída de emergência, para balizamento, com sinalização de saída e de clareamento nos pontos de rota de fuga, com especificações e alturas de acordo com o projeto, planilha orçamentária e/ou especificações da FISCALIZAÇÃO.

Caso o local já possua luminárias instaladas, as que estiverem em bom estado de funcionamento e dentro das especificações normativas serão mantidas de acordo com o aval e devido controle da FISCALIZAÇÃO dos itens não utilizados.

Em caso de incêndio, em qualquer área desprotegida usada como saída de emergência e com material combustível, a tensão da alimentação da iluminação de emergência deve ser no máximo 30 Vcc.

Os condutores e suas derivações devem sempre passar em eletrodutos com caixas de passagem. No caso de instalação aparente, a tubulação e as caixas de passagem devem ser metálicas.

Corrente não pode ser maior que 12 A por fiação. Cada circuito pode alimentar no máximo 25 luminárias. A corrente máxima não deve ultrapassar 4 A/mm<sup>2</sup>.

As instalações da fiação troncal devem ser devidamente projetadas e possuírem o devido isolamento para suportar o fogo por pelo menos 3 h, sem comprometimento do funcionamento do sistema de iluminação de emergência.

A proteção dos cabos ramais, além da proteção contra curto-circuito, deve resistir 30 min em caso de incêndio.

Caso o local já possua sistema de iluminação de emergência instalado total ou parcialmente, os elementos em bom estado de funcionamento e dentro das especificações normativas serão mantido de acordo com o aval e devido controle da FISCALIZAÇÃO dos itens não utilizados.

#### *SINALIZAÇÃO DE EMERGÊNCIA (NBR14100)*

Os corredores (rotas de fuga) e portas de saída deverão ser sinalizados por placas do tipo fotoluminescentes, conforme especificados pela NBR 13434 e detalhamentos do projeto, assim como os extintores de incêndio, sistema Hidráulico Sob Comando, botoeiras de alarme, bombas e local de risco pontual. Toda a simbologia utilizada esta normatizada e constante na NBR14100.

Caso o local já possua sinalização de emergência, as placas que estiverem em bom estado de funcionamento e dentro das especificações normativas serão mantido de acordo com o aval e devido controle da FISCALIZAÇÃO dos itens não utilizados.

#### **14. – SERVIÇOS COMPLEMENTARES**

A obra deverá ser entregue em perfeito estado de limpeza e conservação. Todos os equipamentos deverão apresentar funcionamento perfeito com as instalações definitivamente ligadas às redes de serviços públicos (água, esgoto e luz).

Todo o entulho deverá ser removido do terreno da obra pela Empreiteira.

Durante o desenvolvimento da obra, será obrigatória a proteção dos pisos cerâmicos recém-concluídos, com estopa, gesso, nos casos em que o andamento da obra ou a passagem obrigatória de operários assim o exigirem.

Serão lavados convenientemente, e de acordo com as especificações, os pisos cerâmicos, cimentados, bem como os revestimentos de azulejos e ainda: aparelhos sanitários, vidros, ferragens e metais, devendo ser removidos quaisquer vestígios de tintas, manchas e argamassa. A proteção mínima consistirá da aplicação de uma demão de cera incolor.

Os azulejos serão inicialmente limpos com pano seco; salpicos de argamassa e tintas serão removidos com esponja de aço fina; lavagem final com água em abundância.

A limpeza dos vidros far-se-á com esponja de aço, removedor e água.

Os pisos cimentados serão lavados com solução de ácido muriático (1:6), enquanto que salpicos e aderências serão removidos com espátula e palha de aço, procedendo-se finalmente a lavagem com água.

As ferragens de esquadrias, pintadas, serão limpas com removedor adequado, polindo-as finalmente com flanela seca.



**PREFEITURA**  
**SANTO ANTÔNIO**  
**DA PATRULHA**

## MEMORIAL DESCRITIVO

OBRA: AMPLIAÇÃO DE UNIDADE BÁSICA DE SAÚDE

SOLICITANTE: SECRETÁRIA MUNICIPAL DE SAÚDE - SEMSA

ENDEREÇO: RODOVIA RS030, KM 68, PARADA 208 – BAIRRO AGASA

---

WILLIAN DA SILVA MACHADO  
ENGENHEIRO CIVIL  
CREA/SC: 130.116-8



Documento assinado digitalmente

WILLIAN DA SILVA MACHADO

Data: 17/08/2023 15:15:35-0300

Verifique em <https://validar.iti.gov.br>

**CRONOGRAMA FÍSICO-FINANCEIRO**

OBRA: AMPLIAÇÃO POSTO DE SAÚDE AGASA

DATA: 19/04/2023

SOLICITANTE: SECRETÁRIA MUNICIPAL DA SAÚDE - SEMSA

BDI: 25,00%

ENDEREÇO: RODOVIA RS-030, BAIRRO AGASA, SANTO ANTÔNIO DA

E.S. HORA: 112,77%

E.S. MÊS: 69,88%

ITEM	DESCRIÇÃO	VALOR (R\$)	ETAPA 1		ETAPA 2		ETAPA 3		ETAPA 4		ETAPA 5		ETAPA 6	
			%	R\$	%	R\$	%	R\$	%	R\$	%	R\$	%	R\$
<b>1.</b>	<b>SERVIÇOS PRELIMINARES</b>	<b>3.150,11</b>	<b>100,00%</b>	<b>3.150,11</b>	<b>0,00%</b>	<b>-</b>	<b>0,00%</b>	<b>-</b>	<b>0,00%</b>	<b>-</b>	<b>0,00%</b>	<b>-</b>	<b>0,00%</b>	<b>-</b>
1.1	FORNECIMENTO E INSTALAÇÃO DE PLACA DE OBRA COM CHAPA GALVANIZADA E	788,74	100%	788,74	-	-	-	-	-	-	-	-	-	-
1.2	LOCACAO CONVENCIONAL DE OBRA, UTILIZANDO GABARITO DE TÁBUAS	2.361,37	100%	2.361,37	-	-	-	-	-	-	-	-	-	-
<b>2.</b>	<b>ESTRUTURAS DE CONCRETO ARMADO</b>	<b>102.742,18</b>	<b>43,83%</b>	<b>45.032,69</b>	<b>56,17%</b>	<b>57.709,49</b>	<b>0,00%</b>	<b>-</b>	<b>0,00%</b>	<b>-</b>	<b>0,00%</b>	<b>-</b>	<b>0,00%</b>	<b>-</b>
2.1	ESTACA ESCAVADA MECANICAMENTE, SEM FLUIDO ESTABILIZANTE, COM 25CM DE	5.917,36	100%	5.917,36	-	-	-	-	-	-	-	-	-	-
2.2	SAPATA/BLOCO DE COROAMENTO CONCRETO ARMADO FCK15MPA-COMPLETA	10.302,34	100%	10.302,34	-	-	-	-	-	-	-	-	-	-
2.3	VIGA BALDRAME CONCR.ARMADO FCK15MPA-COMPLETA	11.807,68	100%	11.807,68	-	-	-	-	-	-	-	-	-	-
2.4	PILAR CONCRETO ARMADO FCK 25MPA-ESCOR,FORMA,ARM,LANC,CURA,D.	19.068,41	80%	15.254,73	20%	3.813,68	-	-	-	-	-	-	-	-
2.5	VIGA CONCRETO ARMADO FCK 25MPA-ESCOR,FORMA,ARM,LANC,CURA,DES	24.191,22	-	-	100%	24.191,22	-	-	-	-	-	-	-	-
2.6	LAJE PRÉ-MOLDADA UNIDIRECIONAL, BIAPOIADA, PARA PISO, ENCHIMENTO EM	27.339,42	-	-	100%	27.339,42	-	-	-	-	-	-	-	-
2.7	VERGA MOLDADA IN LOCO EM CONCRETO PARA JANELAS COM ATÉ 1,5 M DE VÃO.	929,86	100%	929,86	-	-	-	-	-	-	-	-	-	-
2.8	VERGA MOLDADA IN LOCO EM CONCRETO PARA JANELAS COM MAIS DE 1,5 M DE	820,72	100%	820,72	-	-	-	-	-	-	-	-	-	-
2.9	CONTRAVERGA MOLDADA IN LOCO EM CONCRETO PARA VÃOS DE MAIS DE 1,5 M	1.004,53	-	-	100%	1.004,53	-	-	-	-	-	-	-	-
2.10	CONTRAVERGA MOLDADA IN LOCO EM CONCRETO PARA VÃOS DE ATÉ 1,5 M DE	692,32	-	-	100%	692,32	-	-	-	-	-	-	-	-
2.11	VERGA MOLDADA IN LOCO EM CONCRETO PARA PORTAS COM ATÉ 1,5 M DE VÃO.	668,32	-	-	100%	668,32	-	-	-	-	-	-	-	-
<b>3.</b>	<b>PAREDES E PAINÉIS</b>	<b>37.526,31</b>	<b>43,31%</b>	<b>16.251,47</b>	<b>36,50%</b>	<b>13.697,02</b>	<b>0,00%</b>	<b>-</b>	<b>6,34%</b>	<b>2.378,93</b>	<b>13,85%</b>	<b>5.198,89</b>	<b>0,00%</b>	<b>-</b>
3.1	ALVENARIA DE VEDAÇÃO DE BLOCOS CERÂMICOS FURADOS NA HORIZONTAL DE	27.085,79	60%	16.251,47	40%	10.834,32	-	-	-	-	-	-	-	-
3.2	FIXAÇÃO (ENCUNHAMENTO) DE ALVENARIA DE VEDAÇÃO COM TIJOLO MACIÇO.	2.862,70	-	-	100%	2.862,70	-	-	-	-	-	-	-	-
3.3	PEITORIL LINEAR EM GRANITO OU MÁRMORE, L = 15CM, COMPRIMENTO DE ATÉ	2.378,93	-	-	-	-	-	100%	2.378,93	-	-	-	-	-
3.4	PAREDE COM PLACAS DE GESSO ACARTONADO (DRYWALL), PARA USO INTERNO,	5.198,89	-	-	-	-	-	-	-	100%	5.198,89	-	-	-
<b>4.</b>	<b>ESQUADRIAS</b>	<b>51.145,95</b>	<b>0,00%</b>	<b>-</b>	<b>0,00%</b>	<b>-</b>	<b>0,00%</b>	<b>-</b>	<b>74,67%</b>	<b>38.190,44</b>	<b>20,36%</b>	<b>10.415,62</b>	<b>4,97%</b>	<b>2.539,89</b>
4.1	KIT DE PORTA DE MADEIRA PARA PINTURA, SEMI-OCA (PESADA OU	23.514,12	-	-	-	-	-	100%	23.514,12	-	-	-	-	-
4.2	PORTA DE FERRO, DE ABRIR, TIPO GRADE COM CHAPA, COM GUARNIÇÕES.	5.765,00	-	-	-	-	-	100%	5.765,00	-	-	-	-	-
4.3	JANELA DE ALUMÍNIO DE CORRER COM 2 FOLHAS PARA VIDROS, COM VIDROS,	7.837,45	-	-	-	-	-	100%	7.837,45	-	-	-	-	-
4.4	JANELA DE ALUMÍNIO TIPO MAXIM-AR, COM VIDROS, BATENTE E FERRAGENS.	1.073,87	-	-	-	-	-	100%	1.073,87	-	-	-	-	-
4.5	GRADE SIMPLES-FERRO/PARA PROTECAO DE JANELA	10.415,62	-	-	-	-	-	-	-	100%	10.415,62	-	-	-
4.6	TELA DE NYLON TIPO MOSQUITEIRO COM MOLDURA EM ALUMÍNIO ANODIZADO	2.539,89	-	-	-	-	-	-	-	-	-	100%	2.539,89	-
<b>5.</b>	<b>SISTEMA DE COBERTURA</b>	<b>57.878,39</b>	<b>0,00%</b>	<b>-</b>	<b>0,00%</b>	<b>-</b>	<b>28,59%</b>	<b>16.546,16</b>	<b>0,00%</b>	<b>-</b>	<b>55,15%</b>	<b>31.918,82</b>	<b>16,26%</b>	<b>9.413,41</b>
5.1	FABRICAÇÃO E INSTALAÇÃO DE ESTRUTURA PONTALETADA DE MADEIRA NÃO	2.524,48	-	-	-	100%	2.524,48	-	-	-	-	-	-	-
5.2	TELHAMENTO COM TELHA ONDULADA DE FIBROCIMENTO E = 6 MM, COM	7.719,24	-	-	-	100%	7.719,24	-	-	-	-	-	-	-
5.3	CHAPIM (RUFO CAPA) EM AÇO GALVANIZADO, CORTE 33. AF. 11/2020	2.815,69	-	-	-	100%	2.815,69	-	-	-	-	-	-	-
5.4	RUFO EM CHAPA DE AÇO GALVANIZADO NÚMERO 24, CORTE DE 25 CM, INCLUSO	3.486,75	-	-	-	100%	3.486,75	-	-	-	-	-	-	-
5.5	CALHA EM CHAPA DE AÇO GALVANIZADO NÚMERO 24, DESENVOLVIMENTO DE 50	1.631,57	-	-	-	-	-	-	-	100%	1.631,57	-	-	-
5.6	VIGA METÁLICA EM PERFIL LAMINADO OU SOLDADO EM AÇO ESTRUTURAL, COM	1.103,38	-	-	-	-	-	-	-	100%	1.103,38	-	-	-
5.7	INSTALAÇÃO DE POLICARBONATO COMPACTO, E = 6 MM, ENCAIXADO EM PERFIL	29.183,87	-	-	-	-	-	-	-	100%	29.183,87	-	-	-
5.8	FORNECIMENTO E INSTALAÇÃO DE TOLDO FIXO EM LONA PVC, INCLUSIVE	9.413,41	-	-	-	-	-	-	-	-	-	100%	9.413,41	-
<b>6.</b>	<b>IMPERMEABILIZAÇÃO</b>	<b>6.274,84</b>	<b>100,00%</b>	<b>6.274,84</b>	<b>0,00%</b>	<b>-</b>	<b>0,00%</b>	<b>-</b>	<b>0,00%</b>	<b>-</b>	<b>0,00%</b>	<b>-</b>	<b>0,00%</b>	<b>-</b>
6.1	IMPERMEABILIZAÇÃO DE VIGAS BALDRAME	3.800,63	100%	3.800,63	-	-	-	-	-	-	-	-	-	-
6.2	IMPERMEABILIZAÇÃO DE SUPERFÍCIE COM ARGAMASSA POLIMÉRICA /	2.474,21	100%	2.474,21	-	-	-	-	-	-	-	-	-	-
<b>7.</b>	<b>REVESTIMENTOS EM PAREDES</b>	<b>53.569,50</b>	<b>0,00%</b>	<b>-</b>	<b>29,39%</b>	<b>15.743,26</b>	<b>47,70%</b>	<b>25.551,20</b>	<b>22,91%</b>	<b>12.275,05</b>	<b>0,00%</b>	<b>-</b>	<b>0,00%</b>	<b>-</b>
7.1	CHAPISCO APLICADO EM ALVENARIAS E ESTRUTURAS DE CONCRETO INTERNAS,	3.757,89	-	-	100%	3.757,89	-	-	-	-	-	-	-	-
7.2	EMBOÇO, EM ARGAMASSA TRAÇO 1:2:8, PREPARO MECÂNICO COM BETONEIRA	23.970,73	-	-	50%	11.985,37	-	-	-	-	-	-	-	-
7.3	REBOCO, PARA RECEBIMENTO DE PINTURA, EM ARGAMASSA TRAÇO 1:2:8,	13.565,83	-	-	-	100%	13.565,83	-	-	-	-	-	-	-
7.4	REVESTIMENTO CERÂMICO PARA PAREDES INTERNAS COM PLACAS TIPO	12.275,05	-	-	-	-	-	100%	12.275,05	-	-	-	-	-
<b>8.</b>	<b>PAVIMENTAÇÕES</b>	<b>60.188,00</b>	<b>0,00%</b>	<b>-</b>	<b>0,00%</b>	<b>-</b>	<b>57,01%</b>	<b>34.311,36</b>	<b>0,00%</b>	<b>-</b>	<b>0,00%</b>	<b>-</b>	<b>42,99%</b>	<b>25.876,64</b>
8.1	LASTRO COM MATERIAL GRANULAR (PEDRA BRITADA N.2), APLICADO EM PISOS	1.732,85	-	-	-	100%	1.732,85	-	-	-	-	-	-	-
8.2	ARMAÇÃO PARA EXECUÇÃO DE RADIER, PISO DE CONCRETO OU LAJE SOBRE SOLO,	2.868,47	-	-	-	100%	2.868,47	-	-	-	-	-	-	-
8.3	CONTRAPISO EM ARGAMASSA TRAÇO 1:4 (CIMENTO E AREIA), PREPARO	6.050,86	-	-	-	100%	6.050,86	-	-	-	-	-	-	-
8.4	REVESTIMENTO CERÂMICO PARA PISO COM PLACAS TIPO PORCELANATO DE	22.297,13	-	-	-	100%	22.297,13	-	-	-	-	-	-	-
8.5	RODAPÉ CERÂMICO DE 7CM DE ALTURA COM PLACAS TIPO ESMALTADA EXTRA DE	1.079,45	-	-	-	100%	1.079,45	-	-	-	-	-	-	-
8.6	SOLEIRA EM MÁRMORE, LARGURA 15 CM, ESPESSURA 2,0 CM. AF. 09/2020	282,60	-	-	-	100%	282,60	-	-	-	-	-	-	-
8.7	LIMPEZA MECANIZADA DE CAMADA VEGETAL, VEGETAÇÃO E PEQUENAS ÁRVORES	195,64	-	-	-	-	-	-	-	-	-	100%	195,64	-
8.8	REGULARIZAÇÃO E COMPACTAÇÃO DE SUBLEITO DE SOLO PREDOMINANTEMENTE	520,49	-	-	-	-	-	-	-	-	-	100%	520,49	-
8.9	ASSENTAMENTO DE GUIA (MEIO-FIO) EM TRECHO RETO, CONFECIONADA EM	5.291,80	-	-	-	-	-	-	-	-	-	100%	5.291,80	-
8.10	EXECUÇÃO DE PAVIMENTO EM PISO INTERTRAVADO, COM BLOCO RETANGULAR	14.792,74	-	-	-	-	-	-	-	-	-	100%	14.792,74	-





## CRONOGRAMA FÍSICO-FINANCEIRO

OBRA: AMPLIAÇÃO POSTO DE SAÚDE AGASA

DATA: 19/04/2023

SOLICITANTE: SECRETÁRIA MUNICIPAL DA SAÚDE - SEMSA

BDI: 25,00%

ENDEREÇO: RODOVIA RS-030, BAIRRO AGASA, SANTO ANTÔNIO DA

E.S. HORA: 112,77%

E.S. MÊS: 69,88%

ITEM	DESCRIÇÃO	VALOR (R\$)	ETAPA 1		ETAPA 2		ETAPA 3		ETAPA 4		ETAPA 5		ETAPA 6	
			%	R\$	%	R\$	%	R\$	%	R\$	%	R\$	%	R\$
8.11	LASTRO COM MATERIAL GRANULAR (PEDRA BRITADA N.1 E PEDRA BRITADA N.2),	2.697,11											100%	2.697,11
8.12	EXECUÇÃO DE PASSEIO (CALÇADA) OU PISO DE CONCRETO COM CONCRETO	2.378,86											100%	2.378,86
9.	<b>PINTURAS E ACABAMENTOS</b>	24.275,68	0,00%	-	0,00%	-	0,00%	-	20,72%	5.030,04	48,89%	11.867,30	30,39%	7.378,34
9.1	APLICAÇÃO E LIXAMENTO DE MASSA LÁTEX EM PAREDES, UMA DEMÃO.	761,42									100%	761,42		-
9.2	APLICAÇÃO DE FUNDO SELADOR ACRÍLICO EM PAREDES, UMA DEMÃO.	1.743,69							100%	1.743,69				-
9.3	APLICAÇÃO MANUAL DE PINTURA COM TINTA LÁTEX ACRÍLICA EM PAREDES, DUAS	4.834,85									80%	3.867,88	20%	966,97
9.4	PINTURA ESMALTE EPOXI, DEMÃOS	8.328,67									80%	6.662,94	20%	1.665,73
9.5	APLICAÇÃO MANUAL DE PINTURA COM TINTA LÁTEX ACRÍLICA EM PAREDES, DUAS	3.286,35							100%	3.286,35				-
9.6	PINTURA TINTA DE ACABAMENTO (PIGMENTADA) ESMALTE SINTÉTICO FOSCO EM	1.150,12									50%	575,06	50%	575,06
9.7	PINTURA COM TINTA ALQUÍDICA DE ACABAMENTO (ESMALTE SINTÉTICO FOSCO)	4.170,58											100%	4.170,58
10.	<b>INSTALAÇÕES HIDROSSANITÁRIAS</b>	34.432,99	0,00%	-	30,27%	10.423,78	11,06%	3.807,79	58,67%	20.201,42	0,00%	-	0,00%	-
10.1	PONTO DE CONSUMO TERMINAL DE ÁGUA FRIA (SUBRAMAL) COM TUBULAÇÃO	2.513,03					100%	2.513,03						-
10.2	KIT DE REGISTRO DE GAVETA BRUTO DE LATÃO 3/4", INCLUSIVE CONEXÕES,	595,92					100%	595,92						-
10.3	CAIXA D'ÁGUA EM POLIETILENO, 500 LITROS - FORNECIMENTO E INSTALAÇÃO.	698,84					100%	698,84						-
10.4	(COMPOSIÇÃO REPRESENTATIVA) DO SERVIÇO DE INSTALAÇÃO DE TUBO DE PVC,	600,11			100%	600,11								-
10.5	(COMPOSIÇÃO REPRESENTATIVA) DO SERVIÇO DE INSTALAÇÃO DE TUBO DE PVC,	3.257,00			100%	3.257,00								-
10.6	(COMPOSIÇÃO REPRESENTATIVA) DO SERVIÇO DE INST. TUBO PVC, SÉRIE N,	5.368,55			100%	5.368,55								-
10.7	RALO SIFONADO REDONDO, PVC, DN 100 X 40 MM, JUNTA SOLDÁVEL, FORNECIDO	152,34			100%	152,34								-
10.8	CAIXA DE GORDURA PEQUENA (CAPACIDADE: 19 L), CIRCULAR, EM PVC,	1.045,78			100%	1.045,78								-
10.9	CAIXA ENTERRADA HIDRÁULICA RETANGULAR EM ALVENARIA COM TIJOLAS	6.252,30							100%	6.252,30				-
10.10	TANQUE SÉPTICO CIRCULAR, EM CONCRETO PRÉ-MOLDADO, DIÂMETRO INTERNO	3.494,11							100%	3.494,11				-
10.11	FILTRO ANAERÓBIO CIRCULAR, EM CONCRETO PRÉ-MOLDADO, DIÂMETRO	4.669,72							100%	4.669,72				-
10.12	SUMIDOURO CIRCULAR, EM CONCRETO PRÉ-MOLDADO, DIÂMETRO INTERNO =	5.785,29							100%	5.785,29				-
11.	<b>LOUÇAS, ACESSÓRIOS E METAIS</b>	6.515,08	0,00%	-	0,00%	-	0,00%	-	0,00%	-	0,00%	-	100,00%	6.515,08
11.1	VASO SANITÁRIO SIFONADO CONVENCIONAL COM LOUÇA BRANCA -	715,98											100%	715,98
11.2	LAVATÓRIO LOUÇA BRANCA SUSPENSO, 29,5 X 39CM OU EQUIVALENTE, PADRÃO	2.143,14											100%	2.143,14
11.3	BANCADA/BANCA/PIA DE AÇO INOXIDÁVEL (AISI 430) COM 1 CUBA CENTRAL, COM	1.490,72											100%	1.490,72
11.4	BANCADA/BANCA/PIA DE AÇO INOXIDÁVEL (AISI 430) COM 2 CUBAS, COM	1.035,59											100%	1.035,59
11.5	TORNEIRA CROMADA TUBO MÓVEL, DE MESA, 1/2 OU 3/4, PARA PIA DE COZINHA,	1.129,65											100%	1.129,65
12.	<b>INSTALAÇÕES ELÉTRICAS</b>	15.860,28	0,00%	-	0,00%	-	0,00%	-	14,95%	2.370,68	79,43%	12.598,52	5,62%	891,08
12.1	ENTRADA DE ENERGIA ELÉTRICA, AÉREA, TRIFÁSICA, COM CAIXA DE EMBUTIR,	2.370,68							100%	2.370,68				0,00
12.2	QUADRO DE DISTRIBUIÇÃO DE ENERGIA EM PVC, DE EMBUTIR - FORNECIMENTO E	98,22									100%	98,22		0,00
12.3	COMPOSIÇÃO PARAMÉTRICA DE PONTO ELÉTRICO DE ILUMINAÇÃO, COM	5.568,08									100%	5.568,08		0,00
12.4	COMPOSIÇÃO PARAMÉTRICA DE PONTO ELÉTRICO DE TOMADA DE USO GERAL	6.502,56									100%	6.502,56		0,00
12.5	LUMINÁRIA TIPO PLAFON QUADRADA, DE SOBREPOR, COM LED DE 24 W -	333,36											100%	333,36
12.6	LUMINÁRIA ARANDELA TIPO TARTARUGA, DE SOBREPOR, COM 1 LÂMPADA LED	557,72											100%	557,72
12.7	PONTO DE TOMADA RJ45 INCLUINDO TOMADA, CAIXA ELÉTRICA, ELETRODUTO,	429,66									100%	429,66		0,00
13.	<b>SISTEMA DE PROTEÇÃO CONTRA INCÊNDIO</b>	1.297,66	0,00%	-	0,00%	-	0,00%	-	0,00%	-	0,00%	-	100,00%	1.297,66
13.1	EXTINTOR DE INCENDIO PORTATIL COM CARGA DE PO QUIMICO SECO (PQS) DE 4	556,60											100%	556,60
13.2	LUMINÁRIA DE EMERGÊNCIA, COM 30 LÂMPADAS LED DE 2 W, SEM REATOR -	301,50											100%	301,50
13.3	PLACA FOTOLUMINESCENTE DE SAÍDA DE EMERGÊNCIA, RETANGULAR, 15 X 30	439,56											100%	439,56
14.	<b>SERVIÇOS COMPLEMENTARES</b>	1.903,00	0,00%	-	0,00%	-	0,00%	-	0,00%	-	0,00%	-	100,00%	1.903,00
14.1	LIMPEZA DE PISO CERÂMICO OU PORCELANATO UTILIZANDO DETERGENTE	1.903,00											100%	1.903,00
VALOR POR ETAPA			15,48%	70.709,11	21,36%	97.573,54	17,56%	80.216,51	17,61%	80.446,56	15,76%	71.999,15	12,22%	55.815,10
VALOR ACUMULADO			15,48%	70.709,11	36,84%	168.282,65	54,40%	248.499,16	72,02%	328.945,72	87,78%	400.944,87	100,00%	456.759,97

WILLIAN DA SILVA MACHADO  
ENGENHEIRO CIVIL - CREA/SC: 130.116-8

Documento assinado digitalmente

WILLIAN DA SILVA MACHADO  
Data: 17/08/2023 15:15:35-0300  
Verifique em <https://validar.iti.gov.br>

ITEM		CÓDIGO	DESCRIÇÃO	FONTE	QTD	UND	PREÇO UNITÁRIO			PREÇO TOTAL			
							MÃO DE OBRA R\$	MATERIAL (R\$)	TOTAL (R\$)	MÃO DE OBRA R\$	MATERIAL (R\$)	TOTAL (R\$)	
		OBRA:AMPLIAÇÃO POSTO DE SAÚDE AGASA						DATA: 19/04/2023			FONTE		DATA REF.
		SOLICITANTE: SECRETÁRIA MUNICIPAL DA SAÚDE - SEMSA						BDI: 25,00%			PLEO		MARÇO/23
		ENDEREÇO: RODOVIA RS-030, BAIRRO AGASA, SANTO ANTÔNIO DA PATRULHA/RS						E.S. HORA: 112,77%			SINAPI		FEVEREIRO/23
								E.S. MÊS: 69,88%			COMPOSIÇÕES PRÓPRIAS		
<b>1.</b>		<b>SERVIÇOS PRELIMINARES</b>									<b>R\$ 1.419,27</b>	<b>R\$ 1.730,84</b>	<b>R\$ 3.150,11</b>
1.1	103689	FORNECIMENTO E INSTALAÇÃO DE PLACA DE OBRA COM CHAPA GALVANIZADA E ESTRUTURA DE MADEIRA.		SINAPI	M2	2,00	124,53	269,84	394,37	249,06	539,68	788,74	
1.2	99059	LOCAÇÃO CONVENCIONAL DE OBRA, UTILIZANDO GABARITO DE TÁBUAS CORRIDAS PONTALETADAS A CADA 2,00M - 2 UTILIZAÇÕES. AF_10/2018		SINAPI	M	38,80	30,16	30,70	60,86	1.170,21	1.191,16	2.361,37	
<b>2.</b>		<b>ESTRUTURAS DE CONCRETO ARMADO</b>									<b>R\$ 27.054,60</b>	<b>R\$ 75.687,58</b>	<b>R\$ 102.742,18</b>
2.1	100896	ESTACA ESCAVADA MECANICAMENTE, SEM FLUIDO ESTABILIZANTE, COM 25CM DE DIÂMETRO, CONCRETO LANÇADO POR CAMINHÃO BETONEIRA (EXCLUSIVE MOBILIZAÇÃO E DESMOBILIZAÇÃO). AF_01/2020		SINAPI	M	76,00	8,30	69,56	77,86	630,80	5.286,56	5.917,36	
2.2	43001	SAPATA/BLOCO DE COROAMENTO CONCRETO ARMADO FCK15MPA-COMPLETA		PLEO	M3	3,65	907,20	1.915,36	2.822,56	3.311,28	6.991,06	10.302,34	
2.3	44201	VIGA BALDRAME CONCR.ARMADO FCK15MPA-COMPLETA		PLEO	M3	3,60	1.110,43	2.169,48	3.279,91	3.997,55	7.810,13	11.807,68	
2.4	51736	PILAR CONCRETO ARMADO FCK 25MPA-ESCOR,FORMA,ARM,LANC,CURA,D.		PLEO	M3	2,85	2.048,58	4.642,09	6.690,67	5.838,45	13.229,96	19.068,41	
2.5	51735	VIGA CONCRETO ARMADO FCK 25MPA-ESCOR,FORMA,ARM,LANC,CURA,DES		PLEO	M3	4,81	1.636,25	3.393,11	5.029,36	7.870,36	16.320,86	24.191,22	
2.6	101963	LAJE PRÉ-MOLDADA UNIDIRECIONAL, BIAPOIADA, PARA PISO, ENCHIMENTO EM CERÂMICA, VIGOTA CONVENCIONAL, ALTURA TOTAL DA LAJE (ENCHIMENTO+CAPA) = (8+4).		SINAPI	M2	126,39	33,28	183,03	216,31	4.206,26	23.133,16	27.339,42	
<b>VERGAS E CONTRAVERGA</b>													
2.7	93186	VERGA MOLDADA IN LOCO EM CONCRETO PARA JANELAS COM ATÉ 1,5 M DE VÃO.		SINAPI	M	10,40	26,48	62,93	89,41	275,39	654,47	929,86	
2.8	93187	VERGA MOLDADA IN LOCO EM CONCRETO PARA JANELAS COM MAIS DE 1,5 M DE VÃO. AF_03/2016		SINAPI	M	8,00	27,90	74,69	102,59	223,20	597,52	820,72	
2.9	93197	CONTRAVERGA MOLDADA IN LOCO EM CONCRETO PARA VÃOS DE MAIS DE 1,5 M DE COMPRIMENTO. AF_03/2016		SINAPI	M	10,40	27,98	68,61	96,59	290,99	713,54	1.004,53	
2.10	93196	CONTRAVERGA MOLDADA IN LOCO EM CONCRETO PARA VÃOS DE ATÉ 1,5 M DE COMPRIMENTO. AF_03/2016		SINAPI	M	8,00	26,48	60,06	86,54	211,84	480,48	692,32	
2.11	93188	VERGA MOLDADA IN LOCO EM CONCRETO PARA PORTAS COM ATÉ 1,5 M DE VÃO. AF_03/2016		SINAPI	M	8,00	24,81	58,73	83,54	198,48	469,84	668,32	
<b>3.</b>		<b>PAREDES E PAINÉIS</b>									<b>R\$ 14.215,15</b>	<b>R\$ 23.311,16</b>	<b>R\$ 37.526,31</b>
3.1	103330	ALVENARIA DE VEDAÇÃO DE BLOCOS CERÂMICOS FURADOS NA HORIZONTAL DE FIXAÇÃO (ENCUNHAMENTO) DE ALVENARIA DE VEDAÇÃO COM TIJOLO MACIÇO. AF_03/2016		SINAPI	M2	267,25	43,59	57,76	101,35	11.649,43	15.436,36	27.085,79	
3.2	93202	PEITORIL LINEAR EM GRANITO OU MÁRMORE, L = 15CM, COMPRIMENTO DE ATÉ 2M, ASSENTADO COM ARGAMASSA 1:6 COM ADITIVO. AF_11/2020		SINAPI	M	18,40	28,73	100,56	129,29	528,63	1.850,30	2.378,93	
3.4	96367	PAREDE COM PLACAS DE GESSO ACARTONADO (DRYWALL), PARA USO INTERNO, COM		SINAPI	M2	23,20	26,81	197,28	224,09	621,99	4.576,90	5.198,89	
<b>4.</b>		<b>ESQUADRIAS</b>									<b>R\$ 5.982,81</b>	<b>R\$ 45.163,14</b>	<b>R\$ 51.145,95</b>
4.1	90845	KIT DE PORTA DE MADEIRA PARA PINTURA, SEMI-OCA (PESADA OU SUPERPESADA), PADRÃO MÉDIO, 80X210CM, ESPESSURA DE 3,5CM, ITENS INCLUSOS: DOBRADIÇAS, MONTAGEM E INSTALAÇÃO DO BATENTE, FECHADURA COM EXECUÇÃO DO FURO - FORNECIMENTO E INSTALAÇÃO. AF_12/2019		SINAPI	UN	12,00	291,38	1.668,13	1.959,51	3.496,56	20.017,56	23.514,12	
4.2	100701	PORTA DE FERRO, DE ABRIR, TIPO GRADE COM CHAPA, COM GUARNIÇÕES. AF_12/2019		SINAPI	M2	8,40	18,25	668,06	686,31	153,30	5.611,70	5.765,00	
4.3	94570	JANELA DE ALUMÍNIO DE CORRER COM 2 FOLHAS PARA VIDROS, COM VIDROS, BATENTE, ACABAMENTO COM ACETATO OU BRILHANTE E FERRAGENS.		SINAPI	M2	14,67	18,31	515,94	534,25	268,61	7.568,84	7.837,45	
4.4	94569	JANELA DE ALUMÍNIO TIPO MÁXIM-AR, COM VIDROS, BATENTE E FERRAGENS.		SINAPI	M2	1,05	60,29	962,45	1.022,74	63,30	1.010,57	1.073,87	
4.5	112020	GRADE SIMPLES-FERRO/PARA PROTEÇÃO DE JANELA		PLEO	M2	22,69	55,69	403,35	459,04	1.263,61	9.152,01	10.415,62	
4.6	CPU-06	TELA DE NYLON TIPO MOSQUITTEIRO COM MOLDURA EM ALUMÍNIO ANODIZADO NATURAL		PROPRIA	M2	15,72	46,91	114,66	161,57	737,43	1.802,46	2.539,89	
<b>5.</b>		<b>SISTEMA DE COBERTURA</b>									<b>R\$ 7.079,74</b>	<b>R\$ 50.798,65</b>	<b>R\$ 57.878,39</b>
5.1	92566	FABRICAÇÃO E INSTALAÇÃO DE ESTRUTURA PONTALETADA DE MADEIRA NÃO APARELHADA PARA TELHADOS COM ATÉ 2 ÁGUAS E PARA TELHA ONDULADA DE FIBROCIMENTO, METÁLICA, PLÁSTICA OU TERMOACÚSTICA, INCLUSO TRANSPORTE VERTICAL. AF_12/2015		SINAPI	M2	120,50	4,90	16,05	20,95	590,45	1.934,03	2.524,48	

PLANILHA ORÇAMENTÁRIA												
OBRA:AMPLIAÇÃO POSTO DE SAÚDE AGASA						DATA: 19/04/2023			FONTE			DATA REF.
SOLICITANTE: SECRETÁRIA MUNICIPAL DA SAÚDE - SEMSA						BDI: 25,00%			PLEO			MARÇO/23
ENDEREÇO: RODOVIA RS-030, BAIRRO AGASA, SANTO ANTÔNIO DA PATRULHA/RS						E.S. HORA: 112,77%			SINAPI			FEVEREIRO/23
						E.S. MÊS: 69,88%			COMPOSIÇÕES PRÓPRIAS			
ITEM	CÓDIGO	DESCRIÇÃO	FONTE	QTD	UND	PREÇO UNITÁRIO			PREÇO TOTAL			
						MÃO DE OBRA R\$	MATERIAL (R\$)	TOTAL (R\$)	MÃO DE OBRA R\$	MATERIAL (R\$)	TOTAL (R\$)	
5.2	94210	TELHAMENTO COM TELHA ONDULADA DE FIBROCIMENTO E = 6 MM, COM RECOBRIMENTO LATERAL DE 1 1/4 DE ONDA PARA TELHADO COM INCLINAÇÃO MÁXIMA DE 10°, COM ATÉ 2 ÁGUAS, INCLUSO IÇAMENTO. AF_07/2019	SINAPI	M2	120,50	6,83	57,23	64,06	823,02	6.896,22	7.719,24	
5.3	101979	CHAPIM (RUFO CAPA) EM AÇO GALVANIZADO, CORTE 33. AF_11/2020	SINAPI	M	45,65	6,33	55,35	61,68	288,96	2.526,73	2.815,69	
5.4	94231	RUFO EM CHAPA DE AÇO GALVANIZADO NÚMERO 24, CORTE DE 25 CM, INCLUSO TRANSPORTE VERTICAL. AF_07/2019	SINAPI	M	45,65	7,78	68,60	76,38	355,16	3.131,59	3.486,75	
5.5	94228	CALHA EM CHAPA DE AÇO GALVANIZADO NÚMERO 24, DESENVOLVIMENTO DE 50 CM, INCLUSO TRANSPORTE VERTICAL. AF_07/2019	SINAPI	M	12,60	15,14	114,35	129,49	190,76	1.440,81	1.631,57	
5.6	100764	VIGA METÁLICA EM PERFIL LAMINADO OU SOLDADO EM AÇO ESTRUTURAL, COM CONEXÕES SOLDADAS, INCLUSOS MÃO DE OBRA, TRANSPORTE E IÇAMENTO UTILIZANDO GUINDASTE - FORNECIMENTO E INSTALAÇÃO. AF_01/2020_PA	SINAPI	KG	42,80	1,58	24,20	25,78	67,62	1.035,76	1.103,38	
5.7	CPU-09	INSTALAÇÃO DE POLICARBONATO COMPACTO, E = 6 MM, ENCAIXADO EM PERFIL DE ALUMÍNIO.	SINAPI	M	21,22	91,41	1.283,89	1.375,30	1.939,72	27.244,15	29.183,87	
5.8	COT-14	FORNECIMENTO E INSTALAÇÃO DE TOLDO FIXO EM LONA PVC, INCLUSIVE ESTRUTURA METÁLICA	MERCADO	M	23,52	120,07	280,16	400,23	2.824,05	6.589,36	9.413,41	
<b>6. IMPERMEABILIZAÇÃO</b>									<b>R\$ 1.968,84</b>	<b>R\$ 4.306,00</b>	<b>R\$ 6.274,84</b>	
6.1	98557	IMPERMEABILIZAÇÃO DE VIGAS BALDRAME	SINAPI	M2	60,07	13,24	50,03	63,27	795,33	3.005,30	3.800,63	
6.2	98555	IMPERMEABILIZAÇÃO DE SUPERFÍCIE COM ARGAMASSA POLIMÉRICA / MEMBRANA ACRÍLICA, 3 DEMÃOS. AF_06/2018	SINAPI	M2	70,27	16,70	18,51	35,21	1.173,51	1.300,70	2.474,21	
<b>7. REVESTIMENTOS EM PAREDES</b>									<b>R\$ 21.832,17</b>	<b>R\$ 31.737,33</b>	<b>R\$ 53.569,50</b>	
7.1	87878	CHAPISCO APLICADO EM ALVENARIAS E ESTRUTURAS DE CONCRETO INTERNAS, COM COLHER DE PEDREIRO. ARGAMASSA TRAÇO 1:3 COM PREPARO MANUAL. AF_06/2014	SINAPI	M2	632,64	3,04	2,90	5,94	1.923,23	1.834,66	3.757,89	
7.2	87535	EMBOÇO, EM ARGAMASSA TRAÇO 1:2:8, PREPARO MECÂNICO COM BETONEIRA 400L, APLICADO MANUALMENTE EM PAREDES, ESPESSURA DE 20MM, COM EXECUÇÃO DE TALISCAS.	SINAPI	M2	632,64	15,03	22,86	37,89	9.508,58	14.462,15	23.970,73	
7.3	87547	REBOCO, PARA RECEBIMENTO DE PINTURA, EM ARGAMASSA TRAÇO 1:2:8, PREPARO MECÂNICO COM BETONEIRA 400L, APLICADA MANUALMENTE EM PAREDES, ESPESSURA DE 10MM, COM EXECUÇÃO DE TALISCAS. AF_06/2014	SINAPI	M2	475,66	14,01	14,51	28,52	6.664,00	6.901,83	13.565,83	
7.4	87273	REVESTIMENTO CERÂMICO PARA PAREDES INTERNAS COM PLACAS TIPO ESMALTADA EXTRA DE DIMENSÕES 33X45 CM APLICADAS NA ALTURA INTEIRA DAS PAREDES. AF_02/2023_PE	SINAPI	M2	156,99	23,80	54,39	78,19	3.736,36	8.538,69	12.275,05	
<b>8. PAVIMENTAÇÕES</b>									<b>R\$ 9.606,12</b>	<b>R\$ 50.581,88</b>	<b>R\$ 60.188,00</b>	
<b>PAVIMENTAÇÃO INTERNA</b>												
8.1	96624	LASTRO COM MATERIAL GRANULAR (PEDRA BRITADA N.2), APLICADO EM PISOS OU LAJES SOBRE SOLO, ESPESSURA DE *10 CM*. AF_08/2017	SINAPI	M3	11,94	32,95	112,18	145,13	393,42	1.339,43	1.732,85	
8.2	97088	ARMAÇÃO PARA EXECUÇÃO DE RADIER, PISO DE CONCRETO OU LAJE SOBRE SOLO, COM USO DE TELA Q-92. AF_09/2021	SINAPI	KG	119,37	1,34	22,69	24,03	159,96	2.708,51	2.868,47	
8.3	87630	CONTRAPISO EM ARGAMASSA TRAÇO 1:4 (CIMENTO E AREIA), PREPARO MECÂNICO COM BETONEIRA 400 L, APLICADO EM ÁREAS SECAS SOBRE LAJE, ADERIDO, ACABAMENTO NÃO REFORÇADO, ESPESSURA 3CM. AF_07/2021	SINAPI	M2	119,37	14,30	36,39	50,69	1.706,99	4.343,87	6.050,86	
8.4	87262	REVESTIMENTO CERÂMICO PARA PISO COM PLACAS TIPO PORCELANATO DE DIMENSÕES 60X60 CM APLICADA EM AMBIENTES DE ÁREA ENTRE 5 M² E 10 M². AF_02/2023_PE	SINAPI	M2	119,37	24,34	162,45	186,79	2.905,47	19.391,66	22.297,13	
8.5	88649	RODAPÉ CERÂMICO DE 7CM DE ALTURA COM PLACAS TIPO ESMALTADA EXTRA DE DIMENSÕES 45X45CM. AF_02/2023	SINAPI	M	109,70	2,50	7,34	9,84	274,25	805,20	1.079,45	
8.6	98695	SOLEIRA EM MÁRMORE, LARGURA 15 CM, ESPESSURA 2,0 CM. AF_09/2020	SINAPI	M	3,00	19,19	75,01	94,20	57,57	225,03	282,60	
<b>PAVIMENTAÇÃO EXTERNA</b>												
8.7	98525	LIMPEZA MECANIZADA DE CAMADA VEGETAL, VEGETAÇÃO E PEQUENAS ÁRVORES (DIÂMETRO DE TRONCO MENOR QUE 0,20 M), COM TRATOR DE ESTEIRAS.AF_05/2018	SINAPI	M2	369,14	0,24	0,29	0,53	88,59	107,05	195,64	

PLANILHA ORÇAMENTÁRIA												
OBRA:AMPLIAÇÃO POSTO DE SAÚDE AGASA						DATA: 19/04/2023 BDI: 25,00%			FONTE			DATA REF.
SOLICITANTE: SECRETÁRIA MUNICIPAL DA SAÚDE - SEMSA						E.S. HORA: 112,77%			PLEO			MARÇO/23
ENDEREÇO: RODOVIA RS-030, BAIRRO AGASA, SANTO ANTÔNIO DA PATRULHA/RS						E.S. MÊS: 69,88%			SINAPI			FEVEREIRO/23
ITEM	CÓDIGO	DESCRIÇÃO	FONTE	QTD	UND	PREÇO UNITÁRIO			PREÇO TOTAL			
						MÃO DE OBRA R\$	MATERIAL (R\$)	TOTAL (R\$)	MÃO DE OBRA R\$	MATERIAL (R\$)	TOTAL (R\$)	
8.8	100577	REGULARIZAÇÃO E COMPACTAÇÃO DE SUBLEITO DE SOLO PREDOMINANTEMENTE ARENOSO. AF_11/2019	SINAPI	M2	369,14	0,35	1,06	1,41	129,20	391,29	520,49	
8.9	94275	ASSENTAMENTO DE GUIA (MEIO-FIO) EM TRECHO RETO, CONFECCIONADA EM CONCRETO PRÉ- FABRICADO, DIMENSÕES 100X15X13X20 CM (COMPRIMENTO X BASE INFERIOR X BASE SUPERIOR X ALTURA), PARA URBANIZAÇÃO INTERNA DE EMPREENDIMENTOS. AF_06/2016	SINAPI	M	87,41	16,46	44,08	60,54	1.438,77	3.853,03	5.291,80	
8.10	93680	EXECUÇÃO DE PAVIMENTO EM PISO INTERTRAVADO, COM BLOCO RETANGULAR COLORIDO DE 20 X 10 CM, ESPESSURA 6 CM. AF_10/2022	SINAPI	M2	171,51	8,31	77,94	86,25	1.425,25	13.367,49	14.792,74	
8.11	100324	LASTRO COM MATERIAL GRANULAR (PEDRA BRITADA N.1 E PEDRA BRITADA N.2), APLICADO EM PISOS OU LAJES SOBRE SOLO, ESPESSURA DE *10 CM*. AF_07/2019	SINAPI	M3	18,62	32,95	111,90	144,85	613,53	2.083,58	2.697,11	
8.12	94992	EXECUÇÃO DE PASSEIO (CALÇADA) OU PISO DE CONCRETO COM CONCRETO MOLDADO IN LOCO, FEITO EM OBRA, ACABAMENTO CONVENCIONAL, ESPESSURA 6 CM, ARMADO. AF_08/2022	SINAPI	M2	22,90	18,04	85,84	103,88	413,12	1.965,74	2.378,86	
<b>9.</b>	<b>PINTURAS E ACABAMENTOS</b>								<b>R\$ 9.054,80</b>	<b>R\$ 15.220,88</b>	<b>R\$ 24.275,68</b>	
9.1	88495	APLICAÇÃO E LIXAMENTO DE MASSA LÁTEX EM PAREDES, UMA DEMÃO. AF_06/2014	SINAPI	M2	46,40	7,61	8,80	16,41	353,10	408,32	761,42	
9.2	88485	APLICAÇÃO DE FUNDO SELADOR ACRÍLICO EM PAREDES, UMA DEMÃO. AF_06/2014	SINAPI	M2	522,06	1,25	2,09	3,34	652,58	1.091,11	1.743,69	
9.3	88489	APLICAÇÃO MANUAL DE PINTURA COM TINTA LÁTEX ACRÍLICA EM PAREDES, DUAS DEMÃOS. (PAREDES INTERNAS)	SINAPI	M2	232,11	6,08	14,75	20,83	1.411,23	3.423,62	4.834,85	
9.4	141801	PINTURA ESMALTE EPOXI, DEMÃOS	PLEO	M2	132,18	20,48	42,53	63,01	2.707,05	5.621,62	8.328,67	
9.5	88489	APLICAÇÃO MANUAL DE PINTURA COM TINTA LÁTEX ACRÍLICA EM PAREDES, DUAS DEMÃOS. (PAREDES EXTERNAS) AF_06/2014	SINAPI	M2	157,77	6,08	14,75	20,83	959,24	2.327,11	3.286,35	
9.6	102218	PINTURA TINTA DE ACABAMENTO (PIGMENTADA) ESMALTE SINTÉTICO FOSCO EM MADEIRA, 2 DEMÃOS. AF_01/2021	SINAPI	M2	58,59	9,58	10,05	19,63	561,29	588,83	1.150,12	
9.7	100762	PINTURA COM TINTA ALQUÍDICA DE ACABAMENTO (ESMALTE SINTÉTICO FOSCO) APLICADA A ROLO OU PINCEL SOBRE SUPERFÍCIES METÁLICAS (EXCETO PERFIL) EXECUTADO EM OBRA (02 DEMÃOS). AF_01/2020	SINAPI	M2	70,58	34,15	24,94	59,09	2.410,31	1.760,27	4.170,58	
<b>10.</b>	<b>INSTALAÇÕES HIDROSSANITÁRIAS</b>								<b>R\$ 9.423,20</b>	<b>R\$ 25.009,79</b>	<b>R\$ 34.432,99</b>	
10.1	89957	PONTO DE CONSUMO TERMINAL DE ÁGUA FRIA (SUBRAMAL) COM TUBULAÇÃO DE PVC, DN 25 MM, INSTALADO EM RAMAL DE ÁGUA, INCLUSOS RASGO E CHUMBAMENTO EM ALVENARIA. AF_12/2014	SINAPI	UN	13,00	126,55	66,76	193,31	1.645,15	867,88	2.513,03	
10.2	89972	KIT DE REGISTRO DE GAVETA BRUTO DE LATÃO ¾", INCLUSIVE CONEXÕES, ROSCÁVEL, INSTALADO EM RAMAL DE ÁGUA FRIA - FORNECIMENTO E INSTALAÇÃO. AF_12/2014	SINAPI	UN	8,00	15,54	58,95	74,49	124,32	471,60	595,92	
10.3	102605	CAIXA D'ÁGUA EM POLIETILENO, 500 LITROS - FORNECIMENTO E INSTALAÇÃO. AF_06/2021	SINAPI	UN	2,00	5,46	343,96	349,42	10,92	687,92	698,84	
10.4	91792	(COMPOSIÇÃO REPRESENTATIVA) DO SERVIÇO DE INSTALAÇÃO DE TUBO DE PVC, SÉRIE NORMAL, ESGOTO PREDIAL, DN 40 MM (INSTALADO EM RAMAL DE DESCARGA OU RAMAL DE ESGOTO SANITÁRIO), INCLUSIVE CONEXÕES, CORTES E FIXAÇÕES, PARA PRÉDIOS. AF_10/2015	SINAPI	M	7,00	48,28	37,45	85,73	337,96	262,15	600,11	
10.5	91793	(COMPOSIÇÃO REPRESENTATIVA) DO SERVIÇO DE INSTALAÇÃO DE TUBO DE PVC, SÉRIE NORMAL, ESGOTO PREDIAL, DN 50 MM (INSTALADO EM RAMAL DE DESCARGA OU RAMAL DE ESGOTO SANITÁRIO), INCLUSIVE CONEXÕES, CORTES E FIXAÇÕES PARA, PRÉDIOS. AF_10/2015	SINAPI	M	25,00	56,04	74,24	130,28	1.401,00	1.856,00	3.257,00	
10.6	91795	(COMPOSIÇÃO REPRESENTATIVA) DO SERVIÇO DE INST. TUBO PVC, SÉRIE N, ESGOTO PREDIAL, 100 MM (INST. RAMAL DESCARGA, RAMAL DE ESG. SANIT., PRUMADA ESG. SANIT., VENTILAÇÃO OU SUB-COLETOR AÉREO), INCL. CONEXÕES E CORTES, FIXAÇÕES, P/ PRÉDIOS. AF_10/2015	SINAPI	M	55,00	33,35	64,26	97,61	1.834,25	3.534,30	5.368,55	
10.7	104327	RALO SIFONADO REDONDO, PVC, DN 100 X 40 MM, JUNTA SOLDÁVEL, FORNECIDO E INSTALADO EM RAMAL DE DESCARGA OU EM RAMAL DE ESGOTO SANITÁRIO. AF_08/2022	SINAPI	UN	6,00	8,59	16,80	25,39	51,54	100,80	152,34	
10.8	98110	CAIXA DE GORDURA PEQUENA (CAPACIDADE: 19 L), CIRCULAR, EM PVC, DIÂMETRO INTERNO= 0,3 M. AF_12/2020	SINAPI	UN	2,00	13,28	509,61	522,89	26,56	1.019,22	1.045,78	

PLANILHA ORÇAMENTÁRIA											
OBRA: AMPLIAÇÃO POSTO DE SAÚDE AGASA						DATA: 19/04/2023 BDI: 25,00% E.S. HORA: 112,77% E.S. MÊS: 69,88%			FONTE		DATA REF.
SOLICITANTE: SECRETARIA MUNICIPAL DA SAÚDE - SEMSA									PLEO	MARÇO/23	
ENDEREÇO: RODOVIA RS-030, BAIRRO AGASA, SANTO ANTÔNIO DA PATRULHA/RS									SINAPI	FEVEREIRO/23	
									COMPOSIÇÕES PRÓPRIAS		
ITEM	CÓDIGO	DESCRIÇÃO	FONTE	QTD	UND	PREÇO UNITÁRIO			PREÇO TOTAL		
						MÃO DE OBRA R\$	MATERIAL (R\$)	TOTAL (R\$)	MÃO DE OBRA R\$	MATERIAL (R\$)	TOTAL (R\$)
10.9	97902	CAIXA ENTERRADA HIDRÁULICA RETANGULAR EM ALVENARIA COM TIJOLOS CERÂMICOS MACIÇOS, DIMENSÕES INTERNAS: 0,6X0,6X0,6 M PARA REDE DE ESGOTO. AF_12/2020	SINAPI	UN	9,00	297,21	397,49	694,70	2.674,89	3.577,41	6.252,30
10.10	98053	TANQUE SÉPTICO CIRCULAR, EM CONCRETO PRÉ-MOLDADO, DIÂMETRO INTERNO = 1,40 M, ALTURA INTERNA = 2,50 M, VOLUME ÚTIL: 3463,6 L (PARA 13 CONTRIBUÍNTES). AF_12/2020 PA	SINAPI	UN	1,00	369,01	3.125,10	3.494,11	369,01	3.125,10	3.494,11
10.11	98059	FILTRO ANAERÓBIO CIRCULAR, EM CONCRETO PRÉ-MOLDADO, DIÂMETRO INTERNO = 1,88 M, ALTURA INTERNA = 1,50 M, VOLUME ÚTIL: 3331,1 L (PARA 19 CONTRIBUÍNTES). AF_12/2020 PA	SINAPI	UN	1,00	482,31	4.187,41	4.669,72	482,31	4.187,41	4.669,72
10.12	98063	SUMIDOURO CIRCULAR, EM CONCRETO PRÉ-MOLDADO, DIÂMETRO INTERNO = 2,38 M, ALTURA INTERNA = 2,50 M, ÁREA DE INFILTRAÇÃO: 21,3 M² (PARA 8 CONTRIBUÍNTES). AF_12/2020 PA	SINAPI	UN	1,00	465,29	5.320,00	5.785,29	465,29	5.320,00	5.785,29
<b>11.</b>	<b>LOUÇAS, ACESSÓRIOS E METAIS</b>								<b>R\$ 252,82</b>	<b>R\$ 6.262,26</b>	<b>R\$ 6.515,08</b>
11.1	95469	VASO SANITARIO SIFONADO CONVENCIONAL COM LOUÇA BRANCA - FORNECIMENTO E INSTALAÇÃO.	SINAPI	UN	2,00	20,98	337,01	357,99	41,96	674,02	715,98
11.2	86943	LAVATÓRIO LOUÇA BRANCA SUSPENSO, 29,5 X 39CM OU EQUIVALENTE, PADRÃO POPULAR, INCLUSO SIFÃO FLEXÍVEL EM PVC, VÁLVULA E ENGATE FLEXÍVEL 30CM EM PLÁSTICO E TORNEIRA CROMADA DE MESA, PADRÃO POPULAR - FORNECIMENTO E INSTALAÇÃO. AF_01/2020	SINAPI	UN	6,00	30,36	326,83	357,19	182,16	1.960,98	2.143,14
11.3	37412	BANCADA/BANCA/PIA DE ACO INOXIDAVEL (AISI 430) COM 1 CUBA CENTRAL, COM VALVULA, LISA (SEM ESCORREDOR), DE *0,55 X 1,20* M	SINAPI	UN	4,00	-	372,68	372,68	-	1.490,72	1.490,72
11.4	1750	BANCADA/BANCA/PIA DE ACO INOXIDAVEL (AISI 430) COM 2 CUBAS, COM VALVULAS, ESCORREDOR DUPL0, DE *0,55 X 2,00* M	SINAPI	UN	1,00	-	1.035,59	1.035,59	-	1.035,59	1.035,59
11.5	86909	TORNEIRA CROMADA TUBO MÓVEL, DE MESA, 1/2 OU 3/4, PARA PIA DE COZINHA, PADRÃO ALTO - FORNECIMENTO E INSTALAÇÃO. AF_01/2020	SINAPI	UN	5,00	5,74	220,19	225,93	28,70	1.100,95	1.129,65
<b>12.</b>	<b>INSTALAÇÕES ELÉTRICAS</b>								<b>R\$ 6.815,79</b>	<b>R\$ 9.044,49</b>	<b>R\$ 15.860,28</b>
12.1	101509	ENTRADA DE ENERGIA ELÉTRICA, AÉREA, TRIFÁSICA, COM CAIXA DE EMBUTIR, CABO DE 10 MM2 E DISJUNTOR DIN 50A (NÃO INCLUSO O POSTE DE CONCRETO). AF_07/2020_PS	SINAPI	UN	1,00	468,08	1.902,60	2.370,68	468,08	1.902,60	2.370,68
12.2	101876	QUADRO DE DISTRIBUIÇÃO DE ENERGIA EM PVC, DE EMBUTIR - FORNECIMENTO E INSTALAÇÃO. AF_10/2020	SINAPI	UN	1,00	17,51	80,71	98,22	17,51	80,71	98,22
12.3	104473	COMPOSIÇÃO PARAMÉTRICA DE PONTO ELÉTRICO DE ILUMINAÇÃO, COM INTERRUPTOR SIMPLES, EM EDIFÍCIO RESIDENCIAL COM ELETRODUTO EMBUTIDO EM RASGOS NAS PAREDES, INCLUSO TOMADA, ELETRODUTO, CABO, RASGO E CHUMBAMENTO (SEM LUMINÁRIA E LÂMPADA). AF_11/2022	SINAPI	UN	28,00	97,58	101,28	198,86	2.732,24	2.835,84	5.568,08
12.4	104475	COMPOSIÇÃO PARAMÉTRICA DE PONTO ELÉTRICO DE TOMADA DE USO GERAL 2P+T (10A/250V) EM EDIFÍCIO RESIDENCIAL COM ELETRODUTO EMBUTIDO EM RASGOS NAS PAREDES, INCLUSO TOMADA, ELETRODUTO, CABO, RASGO, QUEBRA E CHUMBAMENTO. AF_11/2022	SINAPI	UN	38,00	79,43	91,69	171,12	3.018,34	3.484,22	6.502,56
12.5	103785	LUMINÁRIA TIPO PLAFON QUADRADA, DE SOBREPOR, COM LED DE 24 W - FORNECIMENTO E INSTALAÇÃO. AF_03/2022	SINAPI	UN	24,00	10,89	3,00	13,89	261,36	72,00	333,36
12.6	97607	LUMINÁRIA ARANDELA TIPO TARTARUGA, DE SOBREPOR, COM 1 LÂMPADA LED DE 6 W, SEM REATOR - FORNECIMENTO E INSTALAÇÃO. AF_02/2020	SINAPI	UN	4,00	20,49	118,94	139,43	81,96	475,76	557,72
12.7	CPU-32	PONTO DE TOMADA RJ45 INCLUINDO TOMADA, CAIXA ELÉTRICA, ELETRODUTO, CABO, RASGO, QUEBRA E CHUMBAMENTO.	SINAPI	UN	2,00	118,15	96,68	214,83	236,30	193,36	429,66
<b>13.</b>	<b>SISTEMA DE PROTEÇÃO CONTRA INCÊNDIO</b>								<b>R\$ 107,82</b>	<b>R\$ 1.189,84</b>	<b>R\$ 1.297,66</b>
13.1	10891	EXTINTOR DE INCENDIO PORTATIL COM CARGA DE PO QUIMICO SECO (PQS) DE 4 KG, CLASSE BC	SINAPI	UN	2,00	-	278,30	278,30	-	556,60	556,60
13.2	97599	LUMINÁRIA DE EMERGÊNCIA, COM 30 LÂMPADAS LED DE 2 W, SEM REATOR - FORNECIMENTO E INSTALAÇÃO. AF_02/2020	SINAPI	UN	9,00	6,66	26,84	33,50	59,94	241,56	301,50
13.3	37559	PLACA FOTOLUMINESCENTE DE SAÍDA DE EMERGÊNCIA, RETANGULAR, 15 X 30 CM, EM PVC 2 MM ANTI- CHAMAS - FORNECIMENTO E INSTALAÇÃO	SINAPI	UN	12,00	3,99	32,64	36,63	47,88	391,68	439,56
<b>14.</b>	<b>SERVIÇOS COMPLEMENTARES</b>								<b>R\$ 1.403,11</b>	<b>R\$ 499,89</b>	<b>R\$ 1.903,00</b>



**PLANILHA ORÇAMENTÁRIA**

OBRA: AMPLIAÇÃO POSTO DE SAÚDE AGASA

DATA: 19/04/2023

FONTE

DATA REF.

SOLICITANTE: SECRETÁRIA MUNICIPAL DA SAÚDE - SEMSA

BDI: 25,00%

PLEO

MARÇO/23

ENDEREÇO: RODOVIA RS-030, BAIRRO AGASA, SANTO ANTÔNIO DA PATRULHA/RS

E.S. HORA: 112,77%

SINAPI

FEVEREIRO/23

E.S. MÊS: 69,88%

COMPOSIÇÕES PRÓPRIAS

ITEM	CÓDIGO	DESCRIÇÃO	FONTE	QTD	UND	PREÇO UNITÁRIO			PREÇO TOTAL		
						MÃO DE OBRA R\$	MATERIAL (R\$)	TOTAL (R\$)	MÃO DE OBRA R\$	MATERIAL (R\$)	TOTAL (R\$)
14.1	99804	LIMPEZA DE PISO CERÂMICO OU PORCELANATO UTILIZANDO DETERGENTE NEUTRO E ESCOVAÇÃO MANUAL. AF_04/2019	SINAPI	M2	284,03	4,94	1,76	6,70	1.403,11	499,89	1.903,00
									<b>MÃO DE OBRA (R\$)</b>	<b>MATERIAL (R\$)</b>	<b>TOTAL (R\$)</b>
									<b>R\$ 116.216,24</b>	<b>R\$ 340.543,73</b>	<b>R\$ 456.759,97</b>

WILLIAN DA SILVA MACHADO  
 ENGENHEIRO CIVIL - CREA/SC: 130.116-8



Documento assinado digitalmente  
 WILLIAN DA SILVA MACHADO  
 Data: 17/08/2023 15:15:35-0300  
 Verifique em <https://validar.iti.gov.br>

# TABELA DE COMPOSIÇÕES PRÓPRIAS

## COMPOSIÇÃO PRÓPRIA UNITÁRIA - 06

ITEM: CPU-06 TELA DE NYLON TIPO MOSQUITEIRO COM MOLDURA EM ALUMÍNIO ANODIZADO NATUTAL			M2	91,73	37,53	129,26
EQUIPAMENTOS / MÃO DE OBRA			UNIDADE	QUANT.	CUSTO UNIT.	TOTAL
I	88315	SERRALHEIRO COM ENCARGOS COMPLEMENTARES	H	0,8000000	25,61	20,49
I	88316	SERVENTE COM ENCARGOS COMPLEMENTARES	H	0,8000000	21,30	17,04
CUSTO MÃO DE OBRA						37,53
MATERIAS / TRANSPORTES						
I	34360	PERFIL DE ALUMINIO ANODIZADO	KG	1,6630000	53,40	88,80
I	7170	TELA FACHADEIRA EM POLIETILENO, ROLO DE 3 X 100 M (L X C), COR BRANCA, SEM LOGOMARCA - PARA PROTEC	M2	1,0500000	2,79	2,93
						-
CUSTO MATERIAIS						91,73
OBS: CÓPIA DE COMPOSIÇÃO ORSE S08970 COM INSUMOS SINAPI				CUSTO TOTAL		R\$ 129,26

## COMPOSIÇÃO PRÓPRIA UNITÁRIA - 09

ITEM: CPU-09 INSTALAÇÃO DE POLICARBONATO COMPACTO, E = 6 MM, ENCAIXADO EM PERFIL DE ALUMÍNIO.			M	1.027,11	73,13	1100,24
EQUIPAMENTOS / MÃO DE OBRA			UNIDADE	QUANT.	CUSTO UNIT.	TOTAL
I	88316	SERVENTE COM ENCARGOS COMPLEMENTARES	H	1,6190000	21,30	34,48
I	88325	VIDRACEIRO COM ENCARGOS COMPLEMENTARES	H	1,6660000	23,20	38,65
CUSTO MÃO DE OBRA						73,13
MATERIAS / TRANSPORTES						
I	11950	BUCHA DE NYLON SEM ABA S6, COM PARAFUSO DE 4,20 X 40 MM EM ACO ZINCADO COM ROSCA SOBERBA, CAB	UN	2,1960000	0,31	0,68
I	20259	PERFIL DE BORRACHA EPDM MACICO *12 X 15* MM PARA ESQUADRIAS	M	3,4160000	12,20	41,68
I	34360	PERFIL DE ALUMINIO ANODIZADO	KG	0,9640000	53,40	51,48
I	39432	FITA DE PAPEL REFORCADA COM LAMINA DE METAL PARA REFORCO DE CANTOS DE CHAPA DE GESSO PARA DRYW	M	2,9920000	3,19	9,54
I	COT-01	CHAPA EM POLICARBONATO CRISTAL, E= 6,0MM	M2	1,2000000	769,77	923,73
CUSTO MATERIAIS						1.027,11
OBS: CÓPIA DE COMPOSIÇÃO SINAPI 102176 COM SUBSTITUIÇÃO DE MATERIAIS				CUSTO TOTAL		R\$ 1.100,24

# TABELA DE COTAÇÕES

## COTAÇÃO - 01

FONTE	CÓDIGO	DESCRIÇÃO	UNIDADE	MEDIANA RETROAGIDA	ÍNDICE RETROAÇÃO
COTAÇÃO	COT-01	CHAPA EM POLICARBONATO CRISTAL, E= 6,0MM	M2	769,77	I001
	EMPRESA	NOME DA EMPRESA		COTAÇÕES	DATA COTAÇÃO
	E001	ACTOS COMERCIO IMPORTAÇÃO E EXPORTAÇÃO EIRELI		442,92	04/04/2022
	E002	RENE A S DO CANTO (RASC-RS)		1.037,50	04/04/2022
	E003	A CASA DO POLICARBONATO LTDA		720,42	04/04/2022
	OBSERVAÇÕES:				

## COTAÇÃO - 14

FONTE	CÓDIGO	DESCRIÇÃO	UNIDADE	MEDIANA RETROAGIDA	ÍNDICE RETROAÇÃO
COTAÇÃO	COT-14	FORNECIMENTO E INSTALAÇÃO DE TOLDO FIXO EM LONA PVC, INCLUSIVE ESTRUTURA METÁLICA	M2	320,18	I006
	EMPRESA	NOME DA EMPRESA		COTAÇÕES	DATA COTAÇÃO
	E032	FABRICA DE TOLDOS CAXIAS		317,67	23/09/2022
	E033	GUARIDA TOLDOS		450,06	26/09/2022
	E020	CASA DOS TOLDOS LTDA		313,56	27/09/2022
	OBSERVAÇÕES:				



## TABELA DE ENCARGOS SOCIAIS

OBRA: AMPLIAÇÃO POSTO DE SAÚDE AGASA

DATA: 19/04/2023

SOLICITANTE: SECRETÁRIA MUNICIPAL DA SAÚDE - SEMSA

BDI: 25,00%

ENDEREÇO: RODOVIA RS-030, BAIRRO AGASA, SANTO ANTÔNIO DA PATRULHA/RS

E.S. HORA: 112,77%

E.S. MÊS: 69,88%

COD	DESCRIÇÃO	HORA %	MES %
<b>A</b>	<b>GRUPO A</b>		
A1	INSS	20,00%	20,00%
A2	SESI	1,50%	1,50%
A3	SENAI	1,00%	1,00%
A4	INCRA	0,20%	0,20%
A5	SEBRAE	0,60%	0,60%
A6	Salário Educação	2,50%	2,50%
A7	Seguro Contra Acidentes de Trabalho	3,00%	3,00%
A8	FGTS	8,00%	8,00%
A9	SECONCI	0,00%	0,00%
	<b>TOTAL</b>	<b>36,80%</b>	<b>36,80%</b>
<b>B</b>	<b>GRUPO B</b>		
B1	Repouso Semanal Remunerado	17,93%	0,00%
B2	Feridos	4,24%	0,00%
B3	Auxílio - Enfermidade	0,87%	0,66%
B4	13º Salário	10,96%	8,33%
B5	Licença Paternidade	0,07%	0,05%
B6	Faltas Justificadas	0,73%	0,56%
B7	Dias de Chuvas	1,55%	0,00%
B8	Auxílio Acidente de Trabalho	0,10%	0,08%
B9	Férias Gozadas	10,51%	7,99%
B10	Salário Maternidade	0,04%	0,03%
	<b>TOTAL</b>	<b>47,00%</b>	<b>17,70%</b>
<b>C</b>	<b>GRUPO C</b>		
C1	Aviso Prévio Indenizado	4,57%	3,47%
C2	Aviso Prévio Trabalhado	0,11%	0,08%
C3	Férias Indenizadas	3,43%	2,61%
C4	Depósito Rescisão Sem Justa Causa	2,77%	2,11%
C5	Indenização Adicional	0,38%	0,29%
	<b>TOTAL</b>	<b>11,26%</b>	<b>8,56%</b>
<b>D</b>	<b>GRUPO D</b>		
D1	Reincidência de Grupo A sobre Grupo B	17,30%	6,51%
D2	Reincidência de Grupo A sobre Aviso Prévio Trabalhado e Reincidência do FGTS sobre Aviso Prévio Indenizado	0,41%	0,31%
	<b>TOTAL</b>	<b>17,71%</b>	<b>6,82%</b>

**A + B + C + D**

Documento assinado digitalmente  
WILLIAN DA SILVA MACHADO  
Data: 24/04/2023 08:30:53-0300  
Verifique em <https://validar.iti.gov.br>

**HORISTA: 112,77%**  
**MENSALISTA: 69,88%**

WILLIAN DA SILVA MACHADO  
ENGENHEIRO CIVIL - CREA/SC: 130.116-8



## COMPOSIÇÃO DE BDI

05/12/2022	DATA: 19/04/2023 BDI: 25,00%
SOLICITANTE: SECRETÁRIA MUNICIPAL DA SAÚDE - SEMSA	E.S. HORA: 112,77%
ENDEREÇO: RODOVIA RS-030, BAIRRO AGASA, SANTO ANTÔNIO DA PATRULHA/RS	E.S. MÊS: 69,88%

<b>TIPO DE OBRA DO EMPREENDIMENTO</b>	<b>DESONERAÇÃO</b>
Construção e Reforma de Edifícios	NÃO

Conforme legislação tributária municipal, definir estimativa de percentual da base de cálculo	100,00%
Sobre a base de cálculo, definir a respectiva alíquota do ISS (entre 2% e 5%):	4,00%

Itens	Siglas	% Adotado	Situação	1º Quartil	Médio	3º Quartil
Administração Central	AC	4,00%	-	3,00%	4,00%	5,50%
Seguro e Garantia	SG	0,90%	-	0,80%	0,80%	1,00%
Risco	R	1,27%	-	0,97%	1,27%	1,27%
Despesas Financeiras	DF	1,24%	-	0,59%	1,23%	1,39%
Lucro	L	7,40%	-	6,16%	7,40%	8,96%
Tributos (impostos COFINS 3%, e PIS 0,65%)	CP	3,65%	-	3,65%	3,65%	3,65%
Tributos (ISS, variável de acordo com o município)	ISS	4,00%	-	0,00%	2,50%	5,00%
Tributos (Contribuição Previdenciária sobre a Receita Bruta - 0% ou 4,5% - Desoneração)	CPRB	0,00%	OK	0,00%	4,50%	4,50%
<b>BDI SEM desoneração (Fórmula Acórdão TCU)</b>	<b>BDI PAD</b>	<b>25,00%</b>	<b>OK</b>	20,34%	22,12%	25,00%

Os valores de BDI foram calculados com o emprego da fórmula:

$$BDI.PAD = \frac{(1+AC + S + R + G)*(1 + DF)*(1+L)}{(1-CP-ISS)} - 1$$

Documento assinado digitalmente  
**gov.br** WILLIAN DA SILVA MACHADO  
Data: 24/04/2023 08:30:53-0300  
Verifique em <https://validar.iti.gov.br>

WILLIAN DA SILVA MACHADO  
ENGENHEIRO CIVIL - CREA/SC: 130.116-8





Tipo: PRESTAÇÃO DE SERVIÇO Participação Técnica: INDIVIDUAL/PRINCIPAL  
Convênio: NÃO É CONVÊNIO Motivo: NORMAL

**Contratado**

Carteira: SC1301168 Profissional: WILLIAN DA SILVA MACHADO E-mail: eng.willianmachado@gmail.com  
RNP: 2513606140 Título: Engenheiro Civil  
Empresa: NENHUMA EMPRESA Nr.Reg.:

**Contratante**

Nome: PREFEITURA MUNICIPAL DE SANTO ANTÔNIO DA PATRULHA E-mail: dap@pmsap.com.br  
Endereço: AVENIDA BORGES DE MEDEIROS 456 Telefone: 3662-8584 CPF/CNPJ: 88814199000132  
Cidade: SANTO ANTÔNIO DA PATRULHA Bairro.: CIDADE ALTA CEP: 95500000 UF: RS

**Identificação da Obra/Serviço**

Proprietário: PREFEITURA MUNICIPAL DE SANTO ANTÔNIO DA PATRULHA  
Endereço da Obra/Serviço: Rodovia ROD. RS-030, KM 68, PARADA 208 - POSTO DE SAÚDE AGASA CPF/CNPJ: 88814199000132  
Cidade: SANTO ANTÔNIO DA PATRULHA Bairro: AGASA CEP: 95500000 UF: RS  
Finalidade: PÚBLICO Vlr Contrato(R\$): 1,00 Honorários(R\$):  
Data Início: 17/04/2023 Prev.Fim: 24/04/2023 Ent.Classe:

Atividade Técnica	Descrição da Obra/Serviço	Quantidade	Unid.
Orçamento	AMPLIAÇÃO DE POSTO DE SAÚDE - BAIRRO AGASA	1,00	UN
Projeto	Edificações - Arquitetônico	136,71	M²
Projeto	Instalações - Elétricas em Baixa Tensão (1000 V)	136,71	
Projeto	Instalações - Hidrossanitária em Edificações	136,71	
Projeto	Estruturas - Concreto Armado	136,71	
Memorial	AMPLIAÇÃO DE POSTO DE SAÚDE - BAIRRO AGASA	1,00	UN

ART registrada (paga) no CREA-RS em 25/04/2023

Documento assinado digitalmente  
**gov.br** WILLIAN DA SILVA MACHADO  
Data: 25/04/2023 15:21:45-0300  
Verifique em <https://validar.iti.gov.br>

Local e Data	Declaro serem verdadeiras as informações acima WILLIAN DA SILVA MACHADO Profissional	De acordo PREFEITURA MUNICIPAL DE SANTO ANTÔNIO DA PATRULHA Contratante
--------------	--	---

A AUTENTICIDADE DESTA ART PODE SER CONFIRMADA NO SITE DO CREA-RS, LINK SOCIEDADE - ART CONSULTA.



**Contratado**

<b>Nr.Carteira:</b> SC1301168	<b>Profissional:</b> WILLIAN DA SILVA MACHADO	<b>E-mail:</b> eng.willianmachado@gmail.com
<b>Nr.RNP:</b> 2513606140	<b>Título:</b> Engenheiro Civil	
<b>Empresa:</b> NENHUMA EMPRESA		<b>Nr.Reg.:</b>

**Contratante**

<b>Nome:</b> PREFEITURA MUNICIPAL DE SANTO ANTÔNIO DA PATRULHA	<b>E-mail:</b> dap@pmsap.com.br		
<b>Endereço:</b> AVENIDA BORGES DE MEDEIROS 456	<b>Telefone:</b> 3662-8584	<b>CPF/CNPJ:</b> 88814199000132	
<b>Cidade:</b> SANTO ANTÔNIO DA PATRULHA	<b>Bairro:</b> CIDADE ALTA	<b>CEP:</b> 95500000	<b>UF:</b> RS

**RESUMO DO(S) CONTRATO(S)**

ART REFERENTE À PROJETO, ORÇAMENTO DAS OBRAS DE  
AMPLIAÇÃO NO POSTO DE SAÚDE DO BAIRRO AGASA

<hr/> Local e Data	Declaro serem verdadeiras as informações acima <hr/> Profissional	De acordo <hr/> Contratante
-----------------------	---	-----------------------------------

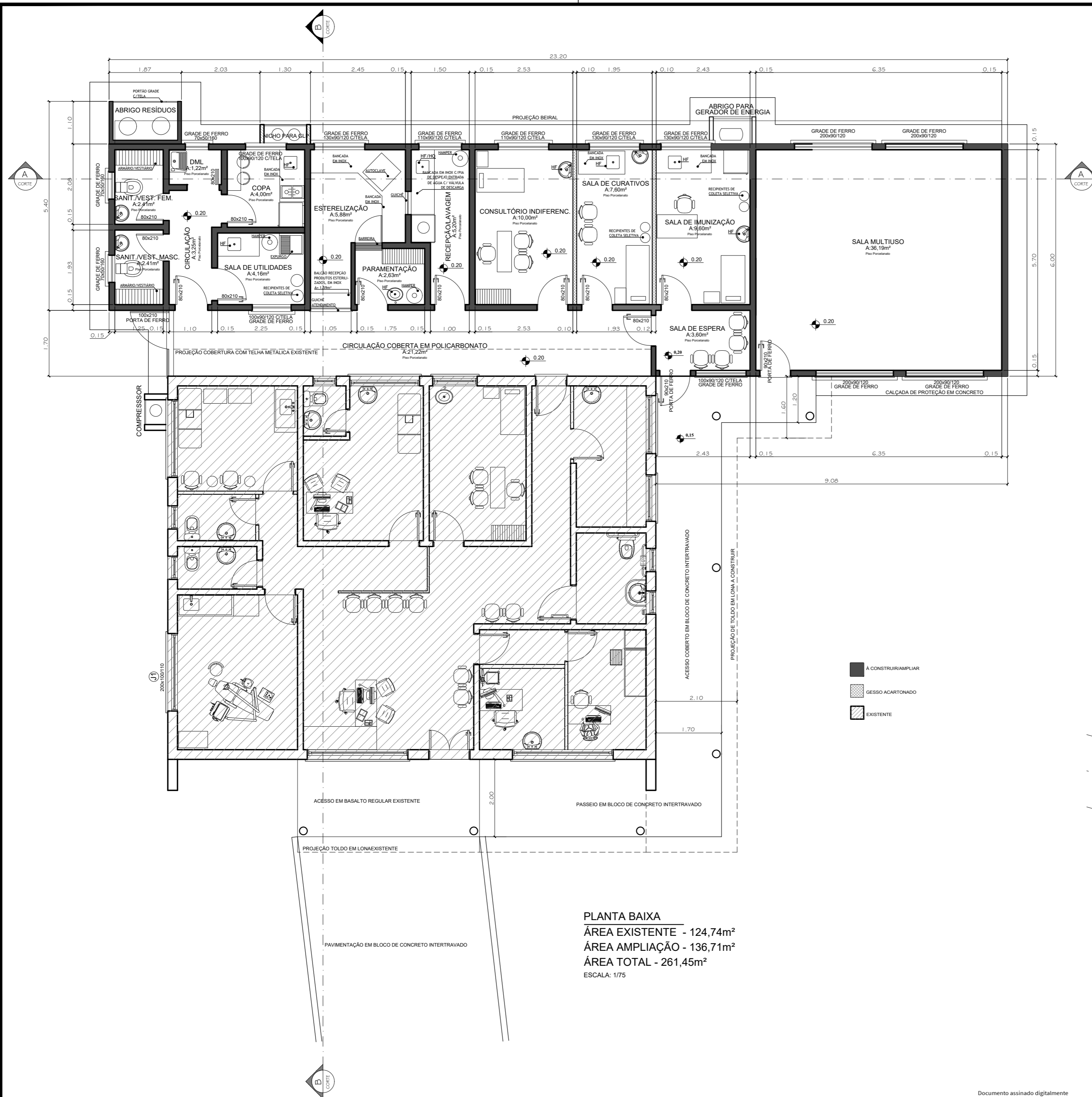

**PLANTA BAIXA**  
 ÁREA EXISTENTE - 124,74m²  
 ÁREA AMPLIAÇÃO - 136,71m²  
 ÁREA TOTAL - 261,45m²  
 ESCALA: 1/75

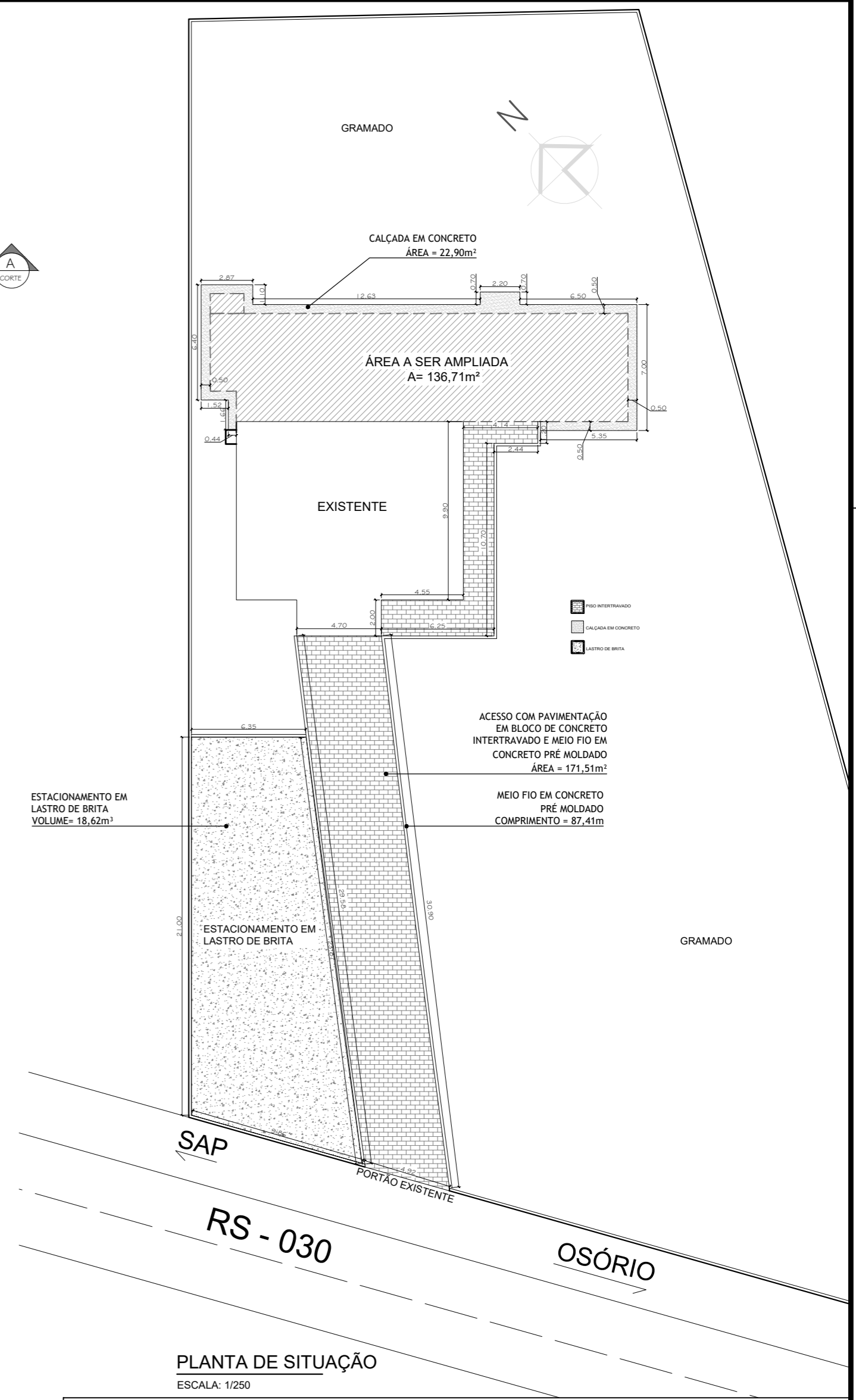

**PLANTA DE SITUAÇÃO**  
 ESCALA: 1/250

	<b>PREFEITURA MUNICIPAL DE SANTO ANTONIO DA PATRULHA</b>		
	SECRETARIA MUNICIPAL DO <b>PLANEJAMENTO E DESENVOLVIMENTO ECONÔMICO</b>		
<b>Ampliação Posto de Saúde AGASA</b>			
<b>LOCAL: RODOVIA RS 030, km 68, PARADA 208 - BAIRRO AGASA</b>			
<b>RESPONSÁVEL TÉCNICO:</b> _____ ENG. CIVIL WILLIAN DA SILVA MACHADO   CREA/SC 130116-8			
<b>ESCALA:</b> INDICADA	<b>DATA:</b> ABRIL/2023	<b>ÁREA:</b> 136,71m²	<b>CONTEÚDO:</b> PLANTA BAIXA AMPLIAÇÃO/ PLANTA DE SITUAÇÃO
			01/03

EDIFICAÇÃO A SER AMPLIADA

EDIFICAÇÃO EXISTENTE

EDIFICAÇÃO A SER AMPLIADA

PLATIBANDA EM ALVENARIA

### FACHADA FRONTAL

ESCALA: 1/75

RESERVATÓRIO CAIXA D'ÁGUA 500L

COBERTURA EM TELHA DE FIBROCIMENTO E ESTRUTURA METÁLICA 1=15%

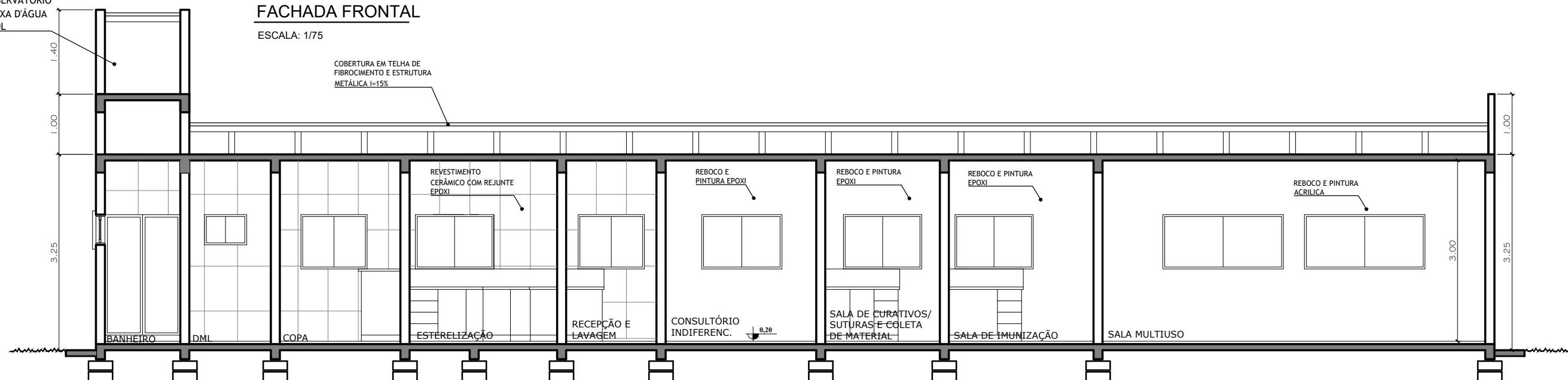

### CORTE AA

ESCALA: 1/75

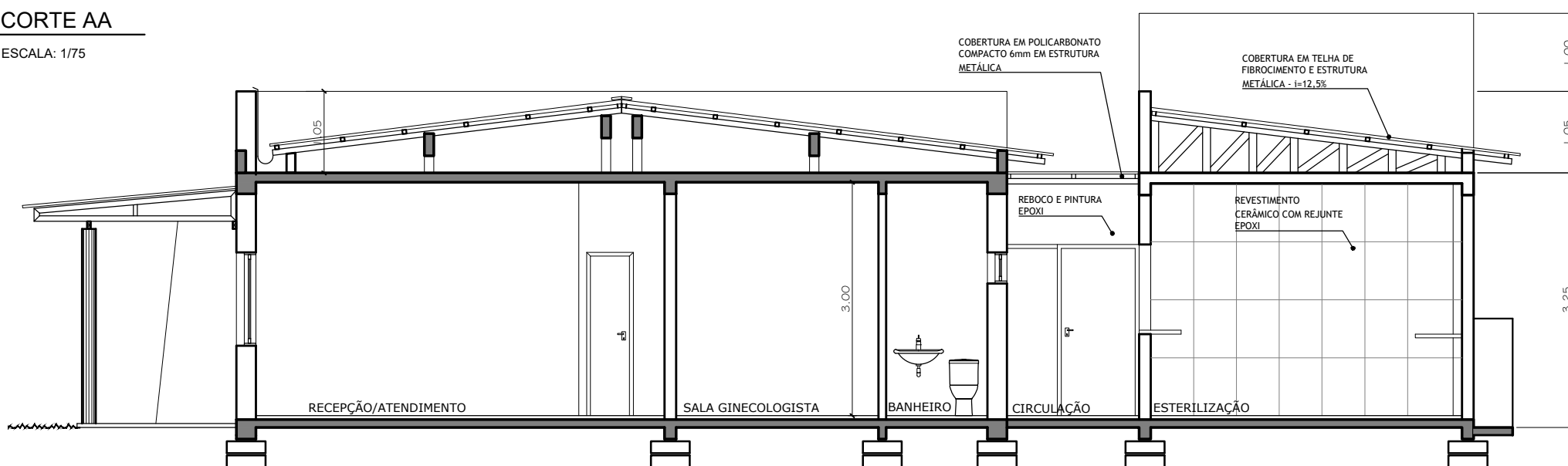

### CORTE BB

ESCALA: 1/75

Documento assinado digitalmente  
**gov.br** WILLIAN DA SILVA MACHADO  
 Data: 17/08/2023 16:59:17-0300  
 Verifique em <https://validar.iti.gov.br>



PREFEITURA MUNICIPAL DE SANTO ANTÔNIO DA PATRULHA/RS  
 SECRETÁRIA MUNICIPAL DE PLANEJAMENTO E DESENVOLVIMENTO ECONÔMICO

AMPLIAÇÃO DO POSTO DE SAÚDE AGASA

RODOVIA RS030, KM 68, PARADA 208-BAIRRO AGASA

ENG. CIVIL WILLIAN DA SILVA MACHADO | CREA/SC 130116-8

ABRIL 2023

ÁREA TOTAL 136.71m<sup>2</sup>

ESCALA INDICADA

**02/03**

CORTES E FACHADA

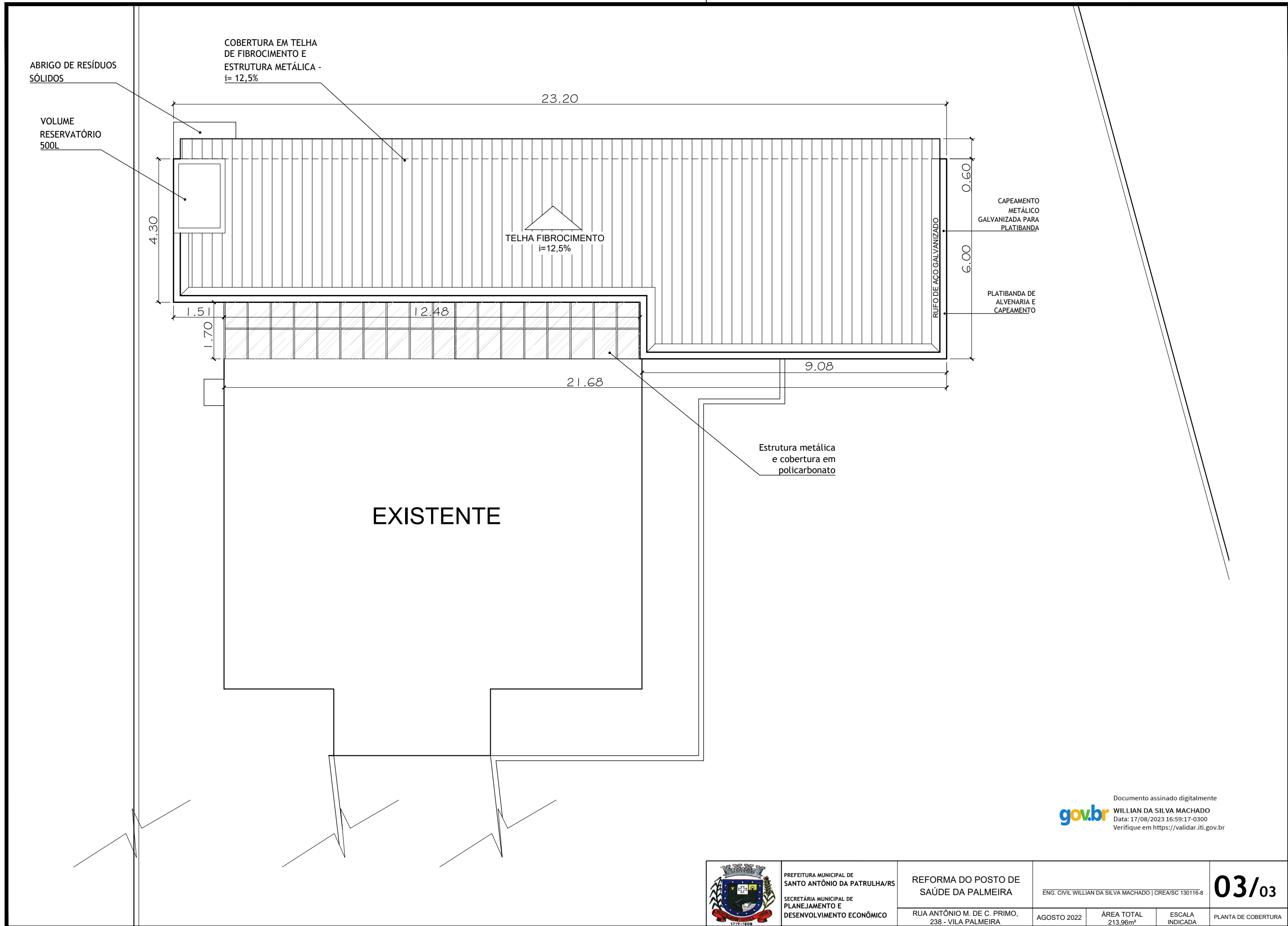

Documento assinado digitalmente  
 WILLIAN DA SILVA MACHADO  
 Data: 17/08/2023 16:59:17-0300  
 Verifique em <https://validar.iti.gov.br>

 PREFEITURA MUNICIPAL DE SANTO ANTÔNIO DA PATRULHA/RS SECRETÁRIA MUNICIPAL DE PLANEJAMENTO E DESENVOLVIMENTO ECONÔMICO	REFORMA DO POSTO DE SAÚDE DA PALMEIRA	ENG. CIVIL WILLIAN DA SILVA MACHADO   CREA/SC 130116-8		<b>03/03</b> PLANTA DE COBERTURA
	RUA ANTÔNIO M. DE C. PRIMO, 238 - VILA PALMEIRA	AGOSTO 2022	ÁREA TOTAL 213,96m <sup>2</sup>	





# PREFEITURA MUNICIPAL DE SANTO ANTÔNIO DA PATRULHA ESTADO DO RIO GRANDE DO SUL

## MINUTA DE CONTRATO DE PRESTAÇÃO DE SERVIÇOS E FORNECIMENTO DE MATERIAIS N.º \_\_\_\_/2023.

Celebrado entre o **MUNICÍPIO DE SANTO ANTÔNIO DA PATRULHA**, pessoa jurídica de Direito Público Interno, inscrito no CNPJ sob o nº 88.814.199/0001-32, com sede de sua Prefeitura na Av. Borges de Medeiros, 456, administrado por seu Prefeito Municipal, Sr. **RODRIGO GOMES MASSULO**, brasileiro, solteiro, administrador, inscrito no CPF/MF sob o nº 024.827.570-45, portador da R.G nº 5099955949, residente e domiciliado na Rua São Paulo, nº 406, bairro Pitangueiras, neste Município, neste ato denominado **CONTRATANTE** e, de outro lado, empresa \_\_\_\_\_ inscrita no CNPJ sob o nº \_\_\_\_\_, com sede na \_\_\_\_\_, \_\_\_\_\_, Bairro \_\_\_\_\_, na cidade de \_\_\_\_\_/\_\_\_\_\_, CEP nº \_\_\_\_\_, por seu representante legal, Sr.(a) \_\_\_\_\_, \_\_\_\_\_, \_\_\_\_\_, \_\_\_\_\_, inscrita no CPF/MF sob o nº \_\_\_\_\_ e da C.I. nº \_\_\_\_\_ - emitida pela \_\_\_\_/\_\_\_\_, residente e domiciliada na Rua \_\_\_\_\_, \_\_\_\_\_ - \_\_\_\_\_ - Bairro \_\_\_\_\_ - \_\_\_\_\_/RS - CEP: \_\_\_\_\_-\_\_\_\_\_, neste ato denominada de **CONTRATADA**, tendo em vista o que consta no Processo Administrativo nº 298/2023, e, em observância às disposições da Lei nº 14.133 de 2021, resolvem celebrar o presente Termo de Contrato, decorrente do Processo Licitatório na Modalidade de **CONCORRÊNCIA ELETRÔNICA N.º 026/2023**, mediante as cláusulas e condições a seguir enunciadas.

**CLÁUSULA PRIMEIRA** – O objeto da presente licitação consiste na **contratação de empresa especializada para ampliação da Unidade Básica de Saúde AGASA, Rodovia RS 030, km 68, Parada 208, Bairro AGASA, Santo Antônio da Patrulha/RS**, em conformidade com o memorando n.º 1.165/23 – SEMSA, ETP e Pedido de Compra n.º 2023/2550, e de acordo com as especificações previstas no Memorial Descritivo e Projeto Básico, anexos ao Edital.

Item	Cód.	QTD	Descrição Complementar	Valor Mão Obra	Valor Materiais
01	32947	01	Ampliação da UBS Agasa, Rodovia RS 030, km 68, Parada 208, Bairro AGASA, Santo Antônio da Patrulha/RS.	R\$	R\$
<b>VALOR TOTAL – R\$ 0,00 (____)</b>					

O presente contrato está vinculado:

- 1.1.1- Ao Projeto Básico
- 1.1.2- Ao Estudo Técnico Preliminar (ETP)
- 1.1.3- A Proposta do Contratado
- 1.1.4- Memorial Descritivo e Especificações Técnicas

### 1.2- FORMA DE EXECUÇÃO, PRAZO E LOCAL:

**1.2.1- Todos os materiais e serviços a serem empregados e executados da obra deverão, obrigatoriamente, obedecer às especificações** do Memorial Descritivo, Planilha de Detalhamento de BDI, Planilha Detalhamento de Encargos Sociais, Planilha Orçamentária - PO, Cronograma Físico-Financeiro, ART n.º 12527147 e Projeto (Pranchas 01 a 03).

**1.2.2- A execução dos serviços deverá ocorrer em até 180 (cento e oitenta) dias**, contados da data do efetivo recebimento, por parte da contratada, do TERMO DE AUTORIZAÇÃO DE INÍCIO DE OBRA, conforme consta no Memorial Descritivo.

### 1.2.3- Local de Execução:

a) A obra será realizada no seguinte local:

Unidade Básica de Saúde AGASA, Rodovia RS 030, km 68, Parada 208, Bairro AGASA, Santo Antônio da Patrulha/RS.

**1.2.4-** Caso existam dúvidas de interpretação sobre as peças que compõem o Projeto de Arquitetura, a CONTRATADA deverá dirimir antes do início da obra com os fiscais do contrato, que darão sua anuência aprovativa ou não.

**1.2.5-** Em caso de divergência entre os desenhos de execução dos projetos e as

Ref. Contrato nº \_\_\_\_/2023 – Concorrência Eletrônica nº 026/2023

**Av. Borges de Medeiros, 456 - Fone: (51) 3662-8400 - Santo Antônio da Patrulha - RS - CEP 95500-000**

**www.santoantoniodapatrulha.rs.gov.br**

**"DOE ÓRGÃOS, DOE SANGUE: SALVE VIDAS"  
"CRACK: A PEDRA DA MORTE"**



especificações, o Responsável Técnico pela obra deverá ser consultado, a fim de definir qual a posição a ser adotada.

**1.2.6- A empresa contratada deverá fornecer todos os equipamentos e mão-de-obra necessária para a realização dos serviços, inclusive: veículo para transporte de entulhos e demais ferramentas necessárias à execução das obras.**

**1.2.7-** A licitante vencedora deverá ser responsável pela locomoção de funcionários e equipamentos até o local de execução da obra.

**1.2.8-** Fica a CONTRATADA obrigada a proceder à substituição de qualquer operário, ou mesmo do preposto, que esteja sob suas ordens e em serviço na obra, se isso lhe for exigido pela Fiscalização, sem haver necessidade de declaração quanto aos motivos. A substituição deverá ser realizada dentro de 24 (vinte e quatro) horas.

**1.2.9- Fica expressamente proibida** a utilização de qualquer equipamento ou material da Prefeitura Municipal de Santo Antônio da Patrulha para a realização dos serviços objetodeste certame.

**1.2.10-** Nenhuma alteração nas plantas, detalhes ou especificações, determinando ou não alteração de custo da obra ou serviço, será executada sem autorização do Responsável Técnico pela obra.

**1.2.11-** A empresa terá o prazo máximo de 10 (dez) dias corridos para comunicar formalmente e, por escrito, aos fiscais o término dos serviços.

**1.2.12-** O recebimento provisório ocorrerá mediante termo circunstanciado, assinados pelas partes em até 30 (trinta) dias da comunicação escrita do contratado.

**1.2.13-** O recebimento definitivo ocorrerá em 60 (sessenta) dias.

### **1.3- SUPERVISÃO, ORIENTAÇÃO E FISCALIZAÇÃO DOS SERVIÇOS:**

**1.3.1- A fiscalização do respectivo contrato será realizada por servidores nomeados através de Portaria especial, onde serão considerados todos os requisitos constantes neste documento e no Edital.**

**1.3.2-** Poderá a Fiscalização paralisar a execução dos serviços, bem como solicitar que sejam refeitos, quando eles não forem executados de acordo com as especificações, detalhes ou com a boa técnica construtiva. As despesas decorrentes de tais atos serão de inteira responsabilidade da CONTRATADA.

**1.3.3-** A presença da Fiscalização na obra não exime e sequer diminui a responsabilidade da CONTRATADA perante a legislação vigente.

**1.3.4-** Fica a CONTRATADA obrigada a proceder à substituição de qualquer operário, ou mesmo do preposto, que esteja sob suas ordens e em serviço na obra, se isso lhe for exigido pela Fiscalização, sem haver necessidade de declaração quanto aos motivos. A substituição deverá ser realizada dentro de 24 (vinte e quatro) horas.

### **CLÁUSULA SEGUNDA - JUSTIFICATIVA:**

A contratação é necessária para melhorar a qualificação do atendimento prestado à população local, possibilitando o acréscimo de consultórios, sala de esterilização, sala de suturas e curativos, sala de imunização, sala multiuso, sala de recepção, sala de paramentação, sala de esterilização, copa, DML, sanitários/vestiários e sala de utilidades, proporcionando melhores condições estruturais e funcionais para os pacientes que acessam o serviço diariamente e, também, aos profissionais no exercício de suas atividades.

Nessa perspectiva, o investimento na modernização e na ampliação da Unidade Básica de Saúde visa atender à demanda existente, garantindo aos usuários o vínculo aos serviços de saúde e a implementação de ações de educação e prevenção; ações estas que dependem da unidade de atenção básica para sua realização.

### **CLÁUSULA TERCEIRA - DO CONTRATO:**

**3.1- O contrato a ser firmado entre as partes terá vigência de 120 (Cento e Vinte) dias a contar da assinatura do mesmo, podendo ser prorrogado caso necessário e a execução do serviço terá o prazo de 180 (cento e oitenta) dias a contar do recebimento da Ordem de Serviço.**

**3.2- Na hipótese das assinaturas eletrônicas se darem em datas diferentes da data do documento, prevalecerá a data da última assinatura.**

**3.3-** A fiscalização do respectivo contrato será realizada por servidores designados em Portarias específicas.

**3.4-** O valor contratado poderá ser reajustado conforme convenção ou sentença normativa em dissídio coletivo, pelo índice acumulado da variação do IPCA, sendo este após 01(um) ano da vigência.



**3.5- A CONTRATADA deverá, obrigatoriamente, apresentar garantia conforme uma das modalidades previstas no Art. 96, § 1º, I, II, III, da Lei n.º 14.133/21, correspondente a 5% (cinco por cento) do valor contratado.**

**3.6- Caso a licitante vencedora seja registrada no CREA – Conselho Regional de Engenharia e Agronomia, cuja circunscrição não seja a do Rio Grande do Sul, deverá apresentar o visto do CREA/RS (Resolução nº 1.121/2019, CONFEA), para assinatura do contrato.**

**3.7- Para assinatura do contrato a empresa deverá apresentar:**

**3.7.1- Relação dos funcionários envolvidos, diretamente, na execução da obra, obrigando-se a mantê-la atualizada durante a vigência do contrato, bem como a qualificação.**

**3.8- A empresa deverá consignar garantia da obra de 05 (cinco) anos, conforme previsto no Art. 618 da Lei nº. 10.406/02.**

**3.9- A licitante terá o prazo de 1 (um) mês, contado da data de homologação da licitação e anterior à assinatura do contrato, para a prestação da garantia pelo contratado quando optar pela modalidade seguro-garantia prevista no inciso II do § 1º do art. 96 da Lei 14.133/21. Caberá à contratada manter a validade da garantia durante o período de vigência contratual.**

**3.10- O seguro garantia deve prever o pagamento de multas contratuais e contemplar Cobertura de Ações Trabalhistas e Previdenciárias do contratado em relação à obra.**

**3.11- O prazo de vigência da apólice será igual ou superior ao prazo estabelecido no contrato principal e deverá acompanhar as modificações referentes à vigência deste mediante a emissão do respectivo endosso pela seguradora.**

**CLÁUSULA QUARTA - O valor contratual é de R\$ \_\_\_\_\_ (\_\_\_\_\_), sendo R\$ \_\_\_\_\_ (\_\_\_\_\_) referente à mão de obra e R\$ \_\_\_\_\_ (\_\_\_\_\_) referente aos materiais empregados.**

**4.1- O pagamento da prestação dos serviços, objeto deste contrato, dar-se-á em moeda corrente vigente no País, efetivado parcela única, correspondentes aos serviços estabelecidos para execução, de acordo com o Cronograma Físico-Financeiro, que será efetuado em até 15(quinze) dias após o a entrega da obra, mediante autorização por escrito – LAUDO TÉCNICO – emitido pela contratante, através dos engenheiros/arquitetos, responsáveis por seu acompanhamento e fiscalização, obedecendo ao critério mensal de medição. A fatura deverá vir acompanhada da última CND da RF e Contribuições Sociais e prova de regularidade junto ao FGTS; bem como relatório SEFIP/GFIP ou outro relatório que o substitua em decorrência da legislação do e-social do mês da cobrança e respectivo comprovante de quitação. Deverão ser apresentados os comprovantes de pagamento dos salários dos empregados envolvidos na prestação de serviço.**

**4.1.1- A fatura relativa aos serviços executados pela contratada deverá conter as quantidades e valores de todos os serviços executados, devendo constar, obrigatoriamente, no corpo das Notas Fiscais o seguinte: Modalidade e número da licitação, nº. do empenho prévio, emitido por esta Prefeitura, referente a esta obra, os dados bancários para depósito (pessoa jurídica), bem como conter ainda as assinaturas dos fiscais na Nota Fiscal.**

**4.1.2- A fatura deverá vir acompanhada da última CND da RF e Contribuições Sociais e prova de regularidade junto ao FGTS; bem como relatório SEFIP/GFIP ou outro relatório que o substitua em decorrência da legislação do e-social do mês da cobrança e respectivo comprovante de quitação. Deverão ser apresentados os comprovantes de pagamento dos salários dos empregados envolvidos na prestação de serviço.**

**4.1.3- O CNPJ da CONTRATADA constante na Nota Fiscal deverá ser o mesmo da documentação apresentada no processo licitatório.**

**4.1.4- Não será efetuado qualquer pagamento à CONTRATADA enquanto houver pendência de liquidação de obrigação financeira, por parte da mesma, de qualquer de seus Sócios ou Diretores, correspondente a Tributos ou outros, de qualquer natureza, para com a CONTRATANTE, assim como, pela inadimplência deste ou outro Contrato qualquer.**

**4.1.5- A CONTRATANTE não efetuará nenhum pagamento a CONTRATADA, caso este, em que a mesma tenha sido multada, antes de ter sido paga a multa.**

**4.1.6- A Prefeitura Municipal não realizará liquidação e pagamento de despesas sem que a contratada comprove documentalmente, a regularidade fiscal por meio da CND da RF e Contribuições Sociais, FGTS e relatório SEFIP/GFIP ou outro relatório que o substitua em decorrência da legislação do e-social do mês da cobrança e respectivo comprovante de quitação, relativos a todos os empregados vinculados aos serviços contratados. A fiscalização do cumprimento da legislação trabalhista e**





previdenciária por parte da contratada será realizada através de servidor designado no setor de Contabilidade.

**4.1.7-** Na Nota Fiscal/Fatura deverão estar destacados os valores relativos ao IR, INSS (nos termos da Lei Previdenciária) e o ISS, caso ocorra o fato gerador destes outros impostos, sob pena de retenção dos valores no ato do pagamento, **conforme disposto no Decreto Municipal nº 271/2022 e IN RFB nº 1.234/2012, alterado pela IN 2108/2022.**

**4.1.8-** Juntamente com a primeira nota fiscal da execução dos serviços a empresa contratada deverá apresentar laudos PGR, PCMSO e LTCAT vigentes, bem como mantê-los sempre atualizados, sob pena de decair a contratação, salvo na hipótese de não possuir empregados registrados, quando, deverá apresentar cópia da RAIS negativa, já exigível com o seu recibo de entrega.

**CLÁUSULA QUINTA** - As despesas decorrentes do presente contrato correrão por conta da seguinte dotação orçamentária:

**Dotação: 2023/2006 - Prefeitura Municipal de Santo Antônio da Patrulha**  
**Programa de Trabalho: 07.01.10.301.0002.1261 - Ampliação da UBS AGASA RBC Portaria 864/2023**

**Elemento de Despesa: 4.4.90.51.00.00.00.00 - OBRAS E INSTALACOES**  
**Fonte de Recurso: 0621 - Transf Fundo a Fundo Rec SUS prov Gov Estadual**  
**Rubrica Item: 4.4.90.51.99.00.00.00 - OUTRAS OBRAS E INSTALACOES**

**Dotação: 2023/995 - Prefeitura Municipal de Santo Antônio da Patrulha**  
**Programa de Trabalho: 07.01.10.301.0002.2080 - Manutenção e Fortalecimento da APS - ASPS cta. 67**

**Elemento de Despesa: 4.4.90.51.00.00.00.00 - OBRAS E INSTALACOES**  
**Fonte de Recurso: 0500 - Recursos não Vinculados de Impostos**  
**Rubrica Item: 4.4.90.51.99.00.00.00 - OUTRAS OBRAS E INSTALACOES**

**CLÁUSULA SEXTA - É DE RESPONSABILIDADE DO CONTRATANTE:**

- 6.1-** Efetuar o pagamento conforme determinado no edital licitatório e neste instrumento.
- 6.2-** A fiscalização dos serviços contratados, para exigir o fiel cumprimento do objeto contratual.
- 6.3-** A fiscalização do cumprimento da prestação dos encargos sociais, previdenciários e trabalhistas devidos aos seus empregados, dar-se-á através do Setor de Contabilidade.
- 6.4-** Comunicar à CONTRATADA, por escrito, sobre imperfeições, falhas ou irregularidades verificadas no objeto prestado, para que seja substituído, reparado ou corrigido.
- 6.5-** Fiscalizar minuciosamente o serviço entregue, objeto da presente licitação.
- 6.6-** Durante a vigência do contrato, enviar correspondência a CONTRATADA, sempre que necessário, informando possíveis ações que estejam em desacordo com o contrato estabelecido.

**CLÁUSULA SÉTIMA - É DE RESPONSABILIDADE DA CONTRATADA:**

**7.1-** Manter, durante toda a execução deste contrato, em compatibilidade com as obrigações assumidas, todas as condições de habilitação e qualificação exigidas na licitação.

**7.1.1-** Obediência às Normas da ABNT e das Normas Regulamentadoras do Ministério do Trabalho e Emprego.

**7.1.2-** Apresentar ART (Anotação de Responsabilidade Técnica) ou RRT (Registro de Responsabilidade Técnica) de execução dos serviços no ato de assinatura do Termo de Autorização de Início da Obra.

**7.2-** Corrigir, às suas expensas, quaisquer vícios ou defeitos apontadas pelo CONTRATANTE ocorridos na execução da obra, objeto do contrato, responsabilizando-se por quaisquer danos causados ao conveniente, decorrentes de negligência, imperícia ou omissão.

**7.3-** Remover durante e após a conclusão dos trabalhos, entulhos, restos de materiais e lixos de qualquer natureza, provenientes da obra ou serviços, objeto da presente licitação.

**7.4-** Na fase de execução da obra, caso sejam verificadas divergências e inconsistências no projeto, comunicar ao ente federado contratante, para que as devidas providências sejam tomadas.

**7.5-** Manter atualizados no Canteiro de Obra: Diário, Alvará, Certidões, Licenças, evitando interrupções por embargos.

**7.6-** Estabelecer um serviço ininterrupto de vigilância da obra, até sua entrega definitiva, responsabilizando-se por quaisquer danos decorrentes da execução que por ventura venham a ocorrer nela.

Ref. Contrato nº \_\_\_\_\_/2023 – Concorrência Eletrônica nº 026/2023



**7.7-** Providenciar a colocação das placas exigidas pela Prefeitura Municipal, Ministério e CREA ou CAU locais.

**7.8-** Apresentar, ao final da obra, toda a documentação prevista no Contrato.

**7.9-** Para a execução da obra, objeto destas especificações, ficará a cargo da Empreiteira o fornecimento de todo o material, mão de obra, leis sociais, equipamentos e tudo o mais que se fizer necessário para o bom andamento e execução de todos os serviços previstos.

**7.10-** Ficarão a cargo exclusivo da Empreiteira todas as providências e despesas correspondentes às instalações provisórias da obra, compreendendo a limpeza e preparo do terreno, o aparelhamento, mão de obra, maquinaria e ferramentas necessárias à execução dos serviços provisórios tais como: barracão; andaimes, tapumes, instalações de sanitários, de luz e telefone, de água, etc.

**7.11-** Indenizar terceiros por prejuízos que vier a causar-lhes, em decorrência do fornecimento do objeto contratual, sem prejuízo de suas responsabilidades.

**7.12-** Não transferir ou ceder suas obrigações, no todo ou em parte, a terceiros, sem prévia autorização do CONTRATANTE.

**7.13-** Arcar com todas as despesas com transporte, taxas, impostos ou quaisquer outros acréscimos legais que correrão por conta exclusiva da CONTRATADA.

**7.14-** Empregar operários devidamente uniformizados e especializados nos serviços a serem executados, em número compatível com a natureza e cronograma da obra

**7.15-** Tomar todas as providências relativas às máquinas, equipamentos e transportes necessários à execução da obra.

**7.16-** Prestar informações exatas e não criar embaraços à fiscalização do CONTRATANTE.

**7.17-** Assumir inteira e expressa responsabilidade pelas obrigações sociais e de proteção aos seus empregados, bem como, pelos encargos previdenciários, fiscais, comerciais e trabalhistas, resultantes da execução dos serviços decorrentes desta licitação.

**7.18-** Tomar todas as providências relativas às máquinas, equipamentos e transportes necessários à execução da obra.

**7.19-** Efetuar o pagamento de todos os impostos, diretos e indiretos referentes à execução da obra.

**7.20-** Não transferir a terceiros no todo ou em parte, as obrigações decorrentes desta licitação, bem como, do contrato a ser firmado entre as partes.

**7.21-** Durante toda a vigência do contrato, toda correspondência enviada pela CONTRATADA à CONTRATANTE, referente ao objeto do contrato, deverá ser encaminhada, exclusivamente por meio dos Engenheiros ou Arquitetas, fiscais indicados pelo Município.

**7.22-** Aceitar nas mesmas condições contratuais supressões até 25% (vinte e cinco por cento), e, no caso particular de reforma de edifício ou de equipamento, até o limite de 50% (cinquenta por cento) para os seus acréscimos.

**7.24-** Fornecer e exigir o uso de uniformes e Equipamentos de Proteção Individual (EPI's) para todos os seus funcionários, conforme legislação pertinente.

**7.23-** O profissional responsável pela execução dos serviços deve responsabilizar-se por qualquer dano ambiental que venha a acontecer no decorrer da obra.

#### **CLÁUSULA OITAVA – DAS INFRAÇÕES E SANÇÕES ADMINISTRATIVAS.**

Comete infração administrativa, nos termos da Lei n.º 14.133/2021, o contratado que:

- a) der causa à inexecução parcial do contrato;
- b) der causa à inexecução parcial do contrato que cause grave dano à Administração ou ao funcionamento dos serviços públicos ou ao interesse coletivo;
- c) der causa à inexecução total do contrato;
- d) ensejar o retardamento da execução ou da entrega do objeto da contratação sem motivo justificado;
- e) apresentar documentação falsa ou prestar declaração falsa durante a execução do contrato;
- f) praticar ato fraudulento na execução do contrato;
- g) comportar-se de modo inidôneo ou cometer fraude de qualquer natureza;
- h) praticar ato lesivo previsto no art. 5º da Lei nº 12.846, de 1º de agosto de 2013.

**8.1.** Serão aplicadas ao contratado que incorrer nas infrações acima descritas as seguintes sanções:

**a) Advertência**, quando o contratado der causa à inexecução parcial do contrato, sempre que não se justificar a imposição de penalidade mais grave (art. 156, § 2º, da Lei n.º 14.133/2021);

Ref. Contrato nº \_\_\_\_\_/2023 – Concorrência Eletrônica nº 026/2023





**b) Impedimento de licitar e contratar**, quando praticadas as condutas descritas nas alíneas “b”, “c” e “d” do subitem acima deste Contrato, sempre que não se justificar a imposição de penalidade mais grave (art 156, § 4º, da Lei n.º 14.133/2021);

**c) Declaração de inidoneidade para licitar e contratar**, quando praticadas as condutas descritas nas alíneas “e”, “f”, “g” e “h” do subitem acima deste Contrato que justifiquem a imposição de penalidade mais grave (art 156, § 5º, da Lei n.º 14.133/2021);

**d) Multa:**

d.1) moratória de 2% (dois por cento) por dia de atraso injustificado sobre o valor da parcela inadimplida, até o limite de 30 (trinta) dias, nas hipóteses das alíneas “a”, “b” e “d”

d.2) moratória de 0,50% (zero vírgula cinquenta por cento) por dia de atraso injustificado sobre o valor total do contrato, até o máximo de 30% (trinta por cento), pela inobservância do prazo fixado para apresentação, suplementação ou reposição da garantia.

d.3) O atraso superior a 02 meses autoriza a Administração a promover a extinção do contrato por descumprimento ou cumprimento irregular de suas cláusulas, conforme dispõe o inciso I do art 137 da Lei n.º 14.133/2021.

d.4) compensatória de 30% (trinta por cento) sobre o valor total do contrato, no caso de inexecução total do objeto, previstas nas alíneas “c”, “e”, “f”, “g” e “h”.

**d.5) As penalidades de multa serão atualizadas pelo índice do IPCA-IBGE.**

**8.2.** A aplicação das sanções previstas neste Contrato não exclui, em hipótese alguma, a obrigação de reparação integral do dano causado ao Contratante (art. 156, § 9º, da Lei n.º 14.133/2021);

**8.3.** Todas as sanções previstas neste Contrato poderão ser aplicadas cumulativamente com a multa (art. 156, § 7º, da Lei n.º 14.133/2021);

**8.4.** Antes da aplicação da multa será facultada a defesa do interessado no prazo de 15 (quinze) dias úteis, contado da data de sua intimação (art. 157 da Lei n.º 14.133/2021);

**8.5.** Se a multa aplicada e as indenizações cabíveis forem superiores ao valor do pagamento eventualmente devido pelo Contratante ao Contratado, além da perda desse valor, a diferença será descontada da garantia prestada ou será cobrada judicialmente (art. 156, § 8º, da Lei n.º 14.133/2021);

**8.6.** Previamente ao encaminhamento à cobrança judicial, a multa poderá ser recolhida administrativamente, a contar da data do recebimento da comunicação enviada pela autoridade competente.

**8.7.** A aplicação das sanções realizar-se-á em processo administrativo que assegure o contraditório e a ampla defesa ao Contratado, observando-se o procedimento previsto no caput e parágrafos do art. 158 da Lei n.º 14.133/2021, para as penalidades de impedimento de licitar e contratar e de declaração de inidoneidade para licitar ou contratar.

**8.8. Na aplicação das sanções serão considerados (art. 156, § 1º, da Lei n.º 14.133/2021):**

**CLÁUSULA NONA – DA EXTINÇÃO**

As hipóteses que constituem motivo para extinção contratual estão elencadas no art. 137 da Lei nº 14.133/2021, que poderão se dar, após assegurados o contraditório e a ampla defesa à CONTRATADA.

**CLÁUSULA DÉCIMA –** A inexecução total ou parcial do presente contrato enseja a sua rescisão, com as consequências contratuais e legais aplicáveis. Quando a rescisão for por interesse público, o **CONTRATANTE** avisará à **CONTRATADA** com a antecedência mínima de 15 dias, sem que ao mesmo caiba quaisquer indenizações, resguardo o pagamento pelos serviços já executados.

**CLÁUSULA DÉCIMA PRIMEIRA -** Em caso de atraso no pagamento, o **CONTRATANTE** pagará juros de 0,5% (meio por cento) ao mês, calculado sobre o valor da parcela vencida.

**CLÁUSULA DÉCIMA SEGUNDA -** O presente contrato está vinculado ao Processo Licitatório **CONCORRÊNCIA ELETRÔNICA Nº 026/2023.**

**CLÁUSULA DÉCIMA TERCEIRA -** Aplica-se ao presente contrato o disposto no art. 89 da Lei 14.133/2021, supletivamente os princípios da teoria geral dos contratos e as disposições de direito privado, em casos omissos, a Legislação Civil em vigor.

**CLÁUSULA DECIMA QUARTA -** As partes contratantes elegem o Foro da Comarca de Santo Antônio da Patrulha para solucionar todas as questões oriundas deste contrato, renunciando as partes a qualquer outro por mais privilegiado que seja.

Ref. Contrato nº \_\_\_\_\_/2023 – Concorrência Eletrônica nº 026/2023



# PREFEITURA MUNICIPAL DE SANTO ANTÔNIO DA PATRULHA ESTADO DO RIO GRANDE DO SUL

---

**CLÁUSULA DÉCIMA QUINTA-** O extrato do presente contrato será publicado no Portal Nacional de Contratações Públicas (PNCP), conforme dispõe o artigo 94, da Lei 14.133/2021.

**CLAÚSULA DÉCIMA SEXTA** - Em razão da inexistência de exigência legal, fica dispensada a assinatura das testemunhas e do fiscal

E, por estarem justos e contratados, assinam o presente instrumento em quatro vias de igual teor e forma.

Santo Antônio da Patrulha, \_\_\_\_\_ de \_\_\_\_\_ de 2023.

---

**RODRIGO GOMES MASSULO**  
Prefeito Municipal  
CONTRATANTE

---

**CONTRATADA**

Ref. Contrato nº \_\_\_\_\_/2023 – Concorrência Eletrônica nº 026/2023

---

**Av.Borges de Medeiros, 456 - Fone: (51) 3662-8400 - Santo Antônio da Patrulha - RS - CEP 95500-000**

**www.santoantoniopatrulha.rs.gov.br**  
**“DOE ÓRGÃOS, DOE SANGUE: SALVE VIDAS”**  
**"CRACK: A PEDRA DA MORTE"**



**ANEXO III**

**CONCORRÊNCIA ELETRÔNICA Nº. 026/2023**  
**FORMULÁRIO PARA SOLICITAÇÃO DE**  
**REEQUILÍBRIO ECONÔMICO - FINANCEIRO**

À

**Pref. Municipal de Santo Antônio da Patrulha/RS**

**Avenida Borges de Medeiros, nº 456, Cidade Alta**

**Município de Santo Antônio da Patrulha - RS**

**CEP 95.500-000**

**E-mail: [gestaodecontratos.pmsap@gmail.com](mailto:gestaodecontratos.pmsap@gmail.com)**

Solicitar o restabelecimento do equilíbrio econômico-financeiro dos preços contratados com o Município de Santo Antônio da Patrulha - RS, conforme abaixo especificado:

**01. IDENTIFICAÇÃO DO REQUERENTE (LICITANTE VENCEDOR)**

EMPRESA			
ENDEREÇO			
CIDADE	UF	CEP	CNPJ
FONE	E-MAIL		

**02. OBJETO DO RESTABELECIMENTO:**

LICITAÇÃO (MODALIDADE/NÚMERO E ANO DO EDITAL)
VIGÊNCIA __/__/20__ a __/__/20__