



EDITAL LICITATÓRIO
PROCESSO Nº.167/2019 - CONVITE N.º. 020/2019
LICITAÇÃO EXCLUSIVA ÀS BENEFICIÁRIAS
DA LEI COMPLEMENTAR Nº 123/2006.

A prefeitura Municipal de Santo Antônio da Patrulha - RS, através do seu Departamento de Compras e Licitações, pelo presente convida Vossa Senhoria a participar da **Licitação na Modalidade de Convite do tipo menor Preço sob nº. 020/2019** em conformidade com a Lei Federal Nº. 8.666, de 21 de junho de 1993 e suas alterações posteriores, cujo Envelope nº. 01 contendo a Habilitação e nº. 02 contendo a Proposta de Preços deverão ser entregues na data, local e horário, aqui determinados. A presente licitação será exclusiva às beneficiárias da Lei Complementar nº 123/2006, nos termos do seu art. 48, inciso I, alterado pela Lei Complementar nº 147/2014, mediante as seguintes condições:

DATA DE ABERTURA: 27/09/2019.

HORÁRIO: 14 horas.

LOCAL: Sala de Reuniões da Prefeitura Municipal de Santo Antônio da Patrulha, sito na Av. Borges de Medeiros, 456, neste Município.

REQUISITANTE: Secretaria Municipal da Educação - SEMED

CONSTITUEM ANEXOS E PARTES INTEGRANTES DESTA LICITAÇÃO: Memorial Descritivo, Planilha Orçamentária, Cronograma Físico-Financeiro, Plantas, Declaração Ambiental nº.064/2019 e Minuta de Contrato.

CONDIÇÕES DE PARTICIPAÇÃO: Somente poderão participar do presente pregão as empresas beneficiárias da Lei Complementar nº 123/2006, nos termos do seu art. 48, inciso I, alterado pela Lei Complementar nº 147/2014 e que atenderem a todas as exigências, inclusive quanto à documentação constante deste Edital e seus anexos Para participação no certame a licitante **deverá apresentar fora dos envelopes nº01/habilitação e nº 02 proposta de preços**, comprovante de enquadramento através de declaração assinada pelo responsável legal da empresa informando seu enquadramento como empresa de pequeno porte, microempresa ou cooperativa; e/ou documento emitido pela JUNTA COMERCIAL, ambos com prazo de emissão de no máximo 180 (cento e oitenta) dias comprovando seu porte.

1 - OBJETO

O objeto da presente licitação consiste na **contratação de empresa para prestação de serviços e fornecimento de materiais destinados a ampliação da E.M.E.I Balão Mágico na localidade de Portão I, neste Município**, em conformidade com o Memorial Descritivo, Planilha Orçamentária, Cronograma Físico-Financeiro e Plantas, em anexo, sendo estes partes integrantes do presente edital licitatório.

1.1 – Especificações do Objeto:

1.1.1- A respectiva obra será executada de forma indireta, no regime de empreitada por preço global.

1.1.2- A execução do serviço obedecerá ao projeto. Toda e qualquer alteração que por necessidade deva ser introduzida no projeto ou nas especificações, visando melhorias, só será admitida com autorização da fiscalização por escrito e em duas vias.



1.1.3- Poderá a fiscalização paralisar os serviços ou mesmo mandar refazê-los, quando os mesmos não se apresentarem de acordo com as especificações, detalhes ou normas de boa técnica.

1.1.4 - O valor máximo admitido para contratação será conforme o P.O. (Preço Orçado) de R\$ 38.898,70.

2 – CONDIÇÕES DE PAGAMENTO

2.1- O pagamento da prestação dos serviços, objeto deste contrato, dar-se-á em moeda corrente vigente no País, da seguinte forma:

2.1.1– Efetivado em 04 (quatro) parcelas, correspondentes aos serviços estabelecidos para execução, e será efetuado em até 15(quinze) dias após o término de cada etapa, conforme cronograma.

2.1.2- O respectivo pagamento somente será liberado para quitação, 15 (quinze) dias após o término dos serviços, mediante autorização por escrito – LAUDO TÉCNICO – emitido pela **CONTRATANTE**, através do Engenheiro Jarbas Freitas Machado e da arquiteta Ana Clara R. Bergamin, responsáveis por seu acompanhamento e fiscalização, obedecendo ao critério mensal de medição. A fatura deverá vir acompanhada da última CND da RF e Contribuições Sociais e prova de regularidade junto ao FGTS; relatório SEFIP/GFIP do mês da cobrança e respectivo comprovante de quitação, cópia do documento de contratação (carteira de trabalho), comprovante de pagamento mensal e comprovante de entrega dos EPI's de todos os trabalhadores que realizarão a obra.

2.1.3- A fatura relativa aos serviços executados pela **CONTRATADA** deverá conter as quantidades e valores de todos os serviços executados, devendo constar, obrigatoriamente, no corpo das Notas Fiscais o seguinte: Dados bancários para pagamento, nº da Licitação Convite nº.020/2019 e o nº. do empenho prévio, emitido por esta Prefeitura, referente a esta obra, bem como deverá conter as assinaturas dos fiscais no verso da Nota Fiscal.

2.1.4- O CNPJ da **CONTRATADA** constante na Nota Fiscal deverá ser o mesmo da documentação apresentada no processo licitatório.

2.1.5- Não será efetuado qualquer pagamento à **CONTRATADA** enquanto houver pendência de liquidação de obrigação financeira, por parte da mesma, de qualquer de seus Sócios ou Diretores, correspondente a Tributos ou outros, de qualquer natureza, para com a **CONTRATANTE**, assim como, pela inadimplência deste ou outro Contrato qualquer.

2.1.6- A **CONTRATANTE** não efetuará nenhum pagamento a **CONTRATADA**, caso este, em que a mesma tenha sido multada, antes de ter sido paga a multa.

2.1.7- A Prefeitura Municipal não realizará liquidação e pagamento de despesas sem que a **CONTRATADA** comprove documentalmente, a regularidade fiscal por meio da CND da RF e Contribuições Sociais, FGTS e relatório SEFIP/GFIP do mês da cobrança e respectivo comprovante de quitação. A fiscalização do cumprimento da legislação trabalhista e previdenciária por parte da **CONTRATADA** será realizada através de servidor designado no setor de Contabilidade.

3 – PRAZO DE EXECUÇÃO E DO RECEBIMENTO

3.1– Provisoriamente, através do Engenheiro Jarbas Freitas Machado e da arquiteta Ana Clara R. Bergamin, responsáveis por seu acompanhamento e fiscalização, mediante termo circunstanciado (Laudo Técnico de Vistoria), assinado pelas partes, dentro de 10(dez) dias da comunicação por escrito da **CONTRATADA**.



3.2- Definitivamente através do Engenheiro Jarbas Freitas Machado e da arquiteta Ana Clara R. Bergamin, designados pela autoridade superior competente, mediante termo circunstanciado, assinado pelas partes, após o decurso do prazo de observação, que será de 30(trinta) dias, ou de vistoria que comprove a adequação do objeto aos termos contratuais.

3.3- O recebimento provisório ou definitivo, não exclui a responsabilidade civil pela solidez e segurança da obra, nem a ética-profissional, pela perfeita execução do contrato.

3.4- A CONTRATANTE, rejeitará no todo ou em parte, a obra ou serviço, que estiver em desacordo com o edital licitatório, seus anexos e respectivo contrato, ou que demonstre qualquer anormalidade (defeito e avarias) na sua execução.

3.5- A fiscalização da respectiva obra será realizada através do Engenheiro Jarbas Freitas Machado e da arquiteta Ana Clara R. Bergamin, bem como, do respectivo contrato pelo servidor Vilson Ramos da Silva.

4 – DO CONTRATO

4.1 Dos critérios do contrato:

4.1.1- No momento da assinatura do contrato a empresa deverá apresentar relação dos funcionários envolvidos, diretamente na execução da obra, com a indicação do supervisor responsável pelos funcionários, obrigando-se a mantê-la atualizada durante a vigência do contrato.

4.1.2 – A fiscalização do Contrato será realizada pelo facilitador designado por Portaria Especial, Vilson Ramos da Silva.

4.1.3 - O contrato a ser firmado entre as partes terá vigência de 120 dias úteis e trabalhados, contados da data de recebimento da ordem de serviço.

4.1.4 – A empresa deverá consignar garantia da obra de 05 (CINCO) anos, conforme previsto no art. 618 do Código Civil.

4.1.5 – A inexecução total ou parcial do contrato enseja a sua rescisão com as consequências contratuais e as previstas em Lei ou Regulamento com base nos artigos 77 a 80 da Lei n.º.8.666/93.

4.1.6 - A LICITANTE VENCEDORA ao ser convocada para assinatura do respectivo contrato, deverá apresentar-se, no prazo máximo de 03(três) dias úteis, sob pena de decair o direito à contratação.

4.2 - A rescisão das obrigações decorrentes deste Convite se processará de acordo com o que estabelecem os artigos 77 a 80 da Lei n.º 8.666/93 e suas alterações posteriores, e em casos omissos, a legislação civil em vigor.

4.3 – DAS OBRIGAÇÕES DA CONTRATADA:

4.3.1- Substituir no prazo máximo de uma semana, pessoa sob a sua responsabilidade, que esteja prejudicando o bom andamento dos trabalhos.

4.3.2- Refazer quaisquer obras e serviços, ou, substituir materiais executados ou fornecidos com defeitos, avarias ou em desobediência às Normas Técnicas Vigentes, às suas expensas, desde que, atestado pela Fiscalização do Município, que registrará o fato no Diário de Obras, e determinará as providências cabíveis no caso.

4.3.3- Remover durante e após a conclusão dos trabalhos, entulhos, restos de materiais e lixos de qualquer natureza, provenientes da obra ou serviços, objeto da presente licitação.

4.3.4- Cumprir e fazer cumprir, todas as normas Federais, Estaduais e Municipais regulamentadoras, sobre medicina e segurança de trabalho de seus empregados, bem como,



assumir todas as responsabilidades decorrentes da relação de trabalho, tais como, os encargos previdenciários, fiscais, comerciais e trabalhistas.

4.3.5- Reservar em seu canteiro de obras, instalações para uso da fiscalização da CONTRATANTE, devendo estas instalações, ser submetidas à aprovação desta, se necessário assegurando à mesma o acompanhamento do responsável pela obra e o fornecimento de todas as informações requeridas, bem como, acesso seguro a todos os locais da obra.

4.3.6- Sinalizar e iluminar convenientemente, às suas expensas, os trechos de execução da obra ou serviço, objeto desta licitação, de acordo com as Especificações Técnicas e Normas Brasileiras, vigentes, bem como, as em vigor no Município.

4.3.7- Executar tapume em compensado, na frente e laterais do terreno, até o alinhamento da construção existente.

4.3.8- Colocar, às suas expensas, nos lugares de execução das obras ou serviços, em locais visíveis, desde a instalação do canteiro, 02(duas) placas com dizeres e dimensões, de acordo com o modelo fornecido pelo Município, as quais, no término das obras passarão à propriedade deste Município e deverão ser recolhidas ao depósito da Secretaria Municipal das Obras, Trânsito e Segurança.

4.3.9- Reservar em sua sede, local para o acompanhamento e fiscalização dos serviços pelos Engenheiros/Arquitetos indicados pela CONTRATANTE.

4.3.10- Tomar todas as providências relativas às máquinas, equipamentos e transportes necessários à execução da obra.

4.3.11 - Efetuar o pagamento de todos os impostos, diretos e indiretos referentes à execução da obra.

4.3.12- Manter no Diário de Obras, registros de todas as ocorrências da obra, relativas a serviços, prazos, pessoal, maquinários, comunicações entre as partes e demais fatos que se fizerem necessários, atualizados dia a dia, e deverá enviar cópia para anexar ao processo licitatório.

4.3.13- Durante toda a vigência do contrato, toda correspondência enviada pela CONTRATADA à CONTRATANTE, referente ao objeto do contrato, deverá ser encaminhada, exclusivamente por meio da Engenheira fiscal indicada pelo Município.

4.3.14- Comunicar por escrito, qualquer anormalidade que, eventualmente, apure ter ocorrido na execução dos serviços, ou que possam comprometer a sua qualidade, especialmente, aos referentes aos bens objetos desta licitação.

4.3.15- Assumir inteira e expressa responsabilidade, pelas obrigações sociais e de proteção aos seus empregados, bem como, pelos encargos previdenciários, fiscais, comerciais e trabalhistas, resultantes da execução dos serviços decorrentes desta licitação.

4.3.16- Prestar informações exatas, e não criar embaraços à fiscalização da CONTRATANTE.

4.3.17- Não transferir a terceiros no todo ou em parte, as obrigações decorrentes desta licitação, bem como, do contrato a ser firmado entre as partes.

4.3.18- Indenizar terceiros por prejuízos que vier a causá-los, em decorrência da execução do objeto contratual.

4.3.19- Manter no local da obra ou serviço, o Engenheiro Civil ou Arquiteto responsável, legalmente habilitado e de comprovada experiência na execução de obras ou serviços, similar ao do objeto da presente licitação.

4.3.20- Reparar, corrigir, remover, reconstruir ou substituir as suas expensas, no total ou em parte, o objeto do contrato em que se verificarem vícios, defeitos ou incorreções, resultantes da execução ou de materiais empregados, sem ônus a CONTRATANTE.



4.3.21- O representante da CONTRATANTE anotar em livro próprio, todas as ocorrências relacionadas com a execução do contrato, determinando o que for necessário à regularização das falhas ou defeitos observados. As decisões ou providências que ultrapassem a sua competência serão solicitadas aos seus superiores, em tempo hábil para a adoção das medidas convenientes.

4.3.22- Manter, durante toda a execução do contrato, em compatibilidade com as obrigações assumidas, todas as condições de habilitação e qualificação exigidas na licitação;

4.3.23- Comprovar o cumprimento da prestação dos encargos sociais, previdenciários e trabalhistas devidos aos seus empregados, através de documentos comprobatórios para o Setor de Contabilidade.

4.3.24- A contratante deverá colocar no local da obra, placas informativas, orientando a comunidade quanto à execução da mesma.

4.3.25- A licitante vencedora deverá responsabilizar-se pelo fornecimento e uso dos equipamentos de proteção individual (EPI), para a realização dos serviços.

4.4- DAS OBRIGAÇÕES DA CONTRATANTE:

4.4.1- O pagamento da parcela, conforme determinado no item 2 do edital.

4.4.2- A fiscalização dos serviços contratados, para exigir o fiel cumprimento do objeto contratual.

5- DA HABILITAÇÃO

5.1- Os proponentes deverão apresentar para a fase de habilitação, em original ou por processo de cópia (xerox) devidamente autenticados em cartório competente, ou por servidor desta Municipalidade (sem ônus), os seguintes documentos:

5.1.1 - Ato Constitutivo, estatuto ou contrato social, e alterações (se houver) da empresa, em vigor, devidamente registrado, e, no caso de sociedades por ações, acompanhado de documentos de eleição de seus administradores, possuindo objeto contratual compatível com o ora licitado.

5.1.2- Prova de inscrição no Cadastro Nacional Pessoas Jurídicas (CNPJ/MF), instituído pela Instrução Normativa nº. 054 de 22 de junho de 1998, com expedição com data de emissão de no máximo 60 dias.

5.1.3- Certidão Negativa da Receita Federal e da PGFN e as Contribuições Sociais previstas nas alíneas “a” a “d”, do § Único, do Artigo 11, da Lei 8.212/91.

5.1.4- Prova de regularidade com a **Fazenda Estadual**.

5.1.5 - Prova de regularidade com a **Fazenda Municipal**, do domicílio ou sede do licitante.

5.1.6- Prova de regularidade relativa ao Fundo de Garantia por Tempo de Serviço (FGTS), demonstrando situação regular no cumprimento dos encargos sociais instituídos por Lei.

5.1.7- Prova de inscrição no Cadastro de Contribuintes Estadual ou Municipal, se houver relativo ao domicílio ou sede do licitante, pertinente ao seu ramo de atividade e compatível com objeto contratante.

5.1.8- Certidão Negativa de Falência ou Concordata, expedida pelo distribuidor da sede da pessoa jurídica, ou de execução patrimonial, expedida no domicílio da pessoa física, em prazo não superior a 60 (sessenta) dias da data designada para a apresentação do documento.

5.1.9- Prova de Inexistência de débitos inadimplidos perante a Justiça do trabalho, mediante a apresentação de Certidão Negativa, nos termos do Título VII-A da Consolidação das Leis do Trabalho, aprovada pelo Decreto Lei nº 5.452, de 1º de maio de 1943.

5.1.10- Declaração, sob as penas da lei, que ateste o cumprimento do disposto no inciso XXXIII do art. 7º da Constituição Federal, com data de emissão inferior a 180 dias;



5.1.11- Registro e prova de regularidade da empresa na entidade profissional competente, CREA/CAU, devendo possuir Engenheiro Civil ou Arquiteto devidamente habilitado.

5.1.12- Comprovação de capacitação técnico-profissional em nome do responsável técnico da empresa, registrado no CREA/CAU, fornecido por pessoa jurídica de direito público ou privado, através de atestado de responsabilidade técnica por execução de obra ou serviço de características semelhantes aos objetos ora licitados.

5.1.13 - Declaração expressa do licitante de que tem conhecimento e aceita todos os termos do Edital de Licitação na Modalidade de Convite nº 020/2019, em prazo não superior a 30 (trinta) dias da data designada para a apresentação do documento.

5.1.14- Comprovação de vínculo entre o responsável técnico e a empresa. O responsável técnico deve ser do quadro permanente do licitante, devendo comprovar sua condição de sócio, empregado ou contratado, através de cópia autenticada do respectivo documento.

5.2- Todos os documentos constantes no envelope nº.01, deverão estar autenticados, exceto, os originais e os emitidos via internet, pois estes últimos possuem certificação digital.

5.3- Será admitida a comprovação de aptidão através de certidões ou atestados de obras ou serviços similares de complexidade tecnológica e operacional equivalente ou superior.

5.3.1- Considera-se compatível o objeto cuja complexidade tecnológica seja similar aos objetos licitados e sua execução guarde proporcionalidade entre as áreas executadas e os períodos utilizados para tanto.

5.4- A prova de capacitação técnica da empresa e do responsável técnico pode se dar em atestados separados ou em um único documento.

6 – DOS DEMAIS DOCUMENTOS

6.1- O representante da empresa proponente deverá para poder assinar, intervir, desistir de prazos e, ou recorrer em nome da empresa, possuir documento credenciando-o para a licitação, com firma reconhecida, exceto se o mesmo for sócio da empresa, caso em que bastará documento de identificação.

6.2- Se a empresa proponente necessitar de autenticações por servidor da Prefeitura deverá encaminhar-se ao Departamento de Compras e Licitações, em horário normal de expediente, **até 01(uma) hora antes**, que anteceder a data da abertura da Licitação, ultrapassado este prazo, não mais serão concedidas autenticações.

6.3- A documentação exigida no item 5.1 do edital poderá ser substituída, conforme disposto no parágrafo 3º do art. 32 da Lei 8.666/93, pelo Certificado de Registro Cadastral do Município de Santo Antônio da Patrulha - CRC - com validade plena, sendo necessária a apresentação em anexo a este, de possíveis documentos vencidos.

7- DA PARTICIPAÇÃO DE MICROEMPRESA, EMPRESA DE PEQUENO PORTE E COOPERATIVAS

7.1- Se a participante do certame for empresa de pequeno porte, microempresa ou cooperativa, deverá apresentar toda a documentação exigida para efeito de regularidade fiscal, mesmo que esta apresente alguma restrição, conforme estabelece a Lei Complementar nº 123/2006.

a) Havendo alguma restrição na comprovação da regularidade fiscal, será assegurado o prazo de 05(cinco) dias úteis, cujo termo inicial corresponderá ao momento em que o proponente for declarado o vencedor do certame, prorrogáveis por igual período, a critério da Administração



Pública, para a regularização da documentação, pagamento ou parcelamento do débito, e emissão de eventuais certidões negativas ou positivas com efeito de certidão negativa.

b) A não regularização da documentação, no prazo previsto no §1º do artigo 43, da Lei Complementar nº 123/06, implicará decadência do direito à contratação, sem prejuízo das sanções previstas no art. 81 da Lei nº 8.666, de 21 de junho de 1993, sendo facultado à Administração convocar os licitantes remanescentes, na ordem de classificação, para a assinatura do contrato, ou revogar a licitação.

7.2- Nas licitações será assegurado, como critério de desempate, preferência de contratação para as microempresas, empresas de pequeno porte e cooperativas.

a) Entende-se por empate aquelas situações em que as propostas apresentadas pelas microempresas, empresas de pequeno porte ou cooperativas sejam iguais ou até 10%(dez por cento) superiores à proposta mais bem classificada.

7.3- Para efeito do disposto no art. 44 da Lei Complementar 123/06, ocorrendo o empate, proceder-se-á da seguinte forma:

a) A microempresa, empresa de pequeno porte ou cooperativa mais bem classificada poderá apresentar proposta de preço inferior àquela considerada vencedora do certame, situação em que será adjudicado em seu favor o objeto licitado.

b) Não ocorrendo a contratação da microempresa, empresa de pequeno porte ou cooperativa, na forma do inciso I do caput do artigo 44, da Lei Complementar nº 123/06, serão convocadas as remanescentes que porventura se enquadrem na hipótese dos §§ 1º e 2º do art. 44 da referida Lei Complementar, na ordem classificatória, para o exercício do mesmo direito.

c) No caso de equivalência dos valores apresentados pelas microempresas, empresas de pequeno porte ou cooperativas que se encontrem nos intervalos estabelecidos nos §§ 1º e 2º do art. 44 da Lei Complementar nº 123/06, será realizado sorteio entre elas para que se identifique aquela que primeiro poderá apresentar melhor oferta.

d) Na hipótese da não contratação nos termos previstos no caput do artigo 44, da Lei Complementar nº 123/06, o objeto licitado será adjudicado em favor da proposta originalmente vencedora do certame.

e) O disposto no artigo 44 da Lei Complementar nº 123/06 somente se aplicará quando a melhor oferta inicial não tiver sido apresentada por microempresa, empresa de pequeno porte ou cooperativa.

8 - DA PROPOSTA

8.1 – Forma de elaboração da Proposta – Envelope Nº. 02

8.1.1- As propostas deverão ser digitadas em uma via, em idioma português, datadas e assinadas pelos representantes legais da licitante, rubricadas, isentas de emendas, rasuras, ressalvas ou entrelinhas.

8.1.2- Considerando tais, a proposta deve abranger preços com inclusão de impostos em valores unitários e totais, já incluídos os custos de frete ou deslocamento, considerando o local da obra previsto neste instrumento, com encargos fiscais, comerciais, sociais e trabalhistas, cotados em moeda corrente nacional.

8.1.3- Consignar os preços, devendo os unitários e totais, serem expressos em algarismos, e a soma do TOTAL GERAL DA PROPOSTA, em algarismos e por extenso, em moeda corrente nacional.

8.1.4 - O valor máximo admitido para contratação será conforme o P.O. (Preço Orçado) de R\$ 38.898,70.



8.1.5- As propostas deverão abranger as despesas com a prestação de serviços e o fornecimento de materiais, para a execução da respectiva obra, objeto deste certame e serem elaboradas apresentando as seguintes informações:

- a.1) Valor total dos Materiais: R\$
- a.2) Valor total da Mão-de-Obra R\$
- a.3) Total Geral da Proposta: R\$ (por extenso)

8.1.5.1- Os licitantes deverão, obrigatoriamente, apresentar anexo a sua proposta, a respectiva Planilha Orçamentária e o Cronograma Físico-Financeiro, assinado pelo responsável técnico da empresa, contendo todas as discriminações necessárias para um bom entendimento e julgamento da presente licitação, portanto, deverão estar em conformidade com o solicitado neste edital e seus anexos, sob pena da proposta que divergir destas condições ou dificultar o seu julgamento, ser declarada “desclassificada” do certame.

8.2- CRITÉRIOS DE JULGAMENTO

8.2.1- O julgamento e classificação das propostas serão avaliados em função do **preço cotado global**, classificando-se em primeiro lugar, a proposta formulada de acordo com as especificações descritas no edital licitatório e seus anexos, e que **consignar o menor preço**. Ocorrendo empate, adotar-se-á o critério de sorteio, conforme Art. 45, parágrafo 2º, da Lei 8.666/93 e suas alterações posteriores.

8.2.2- Serão desclassificadas as propostas que se apresentarem em desconformidade com este edital, bem como preços unitários e/ou global superestimados ou inexequíveis.

8.2.3- Havendo dúvida sobre a exequibilidade de uma ou mais propostas, fixará a Comissão Prazo não inferior a 72 (setenta e duas) horas para que o licitante comprove a viabilidade de seus preços.

8.2.4- Esta licitação será processada e julgada com observância do previsto nos artigos 43 e 44 e seus incisos e parágrafos da Lei 8.666/93.

8.2.5- Em caso de empate entre duas ou mais propostas, após obedecido o disposto no § 2º do art. 3º da Lei 8.666/93, será utilizado o sorteio, em ato público, com a convocação prévia de todos os licitantes.

8.2.6- Os documentos para a fase de HABILITAÇÃO, bem como, as PROPOSTAS DE PREÇOS, deverão ser apresentadas em envelopes distintos, contendo a seguinte indicação na parte externa (exemplo):

ENVELOPE 01

HABILITAÇÃO

NOME DA EMPRESA

FONE/EMAIL

CONVITE Nº. 020/2019

ENVELOPE 02

PROPOSTA DE PREÇOS

NOME DA EMPRESA

FONE/EMAIL

CONVITE Nº. 020/2019

9 - DOS RECURSOS

Em todas as fases da presente licitação, serão observadas as normas previstas nos incisos, alíneas e parágrafos do art. 109 da Lei 8.666/93.



10 – DAS PENALIDADES

Salvo por motivo de força maior ou caso fortuito, nos casos de descumprimento contratual pela CONTRATADA, a CONTRATANTE poderá decidir pela RESCISÃO CONTRATUAL, independentemente das seguintes penalidades, bem como, a obrigação de reparar o dano/prejuízo causado.

10.1- Multa de 0,5% (meio por cento) do valor atualizado do contrato, por dia de atraso, na entrega do objeto, limitado esta a 05 (cinco) dias após a solicitação da Secretaria, após será considerado inexecução contratual.

10.2- Multa de 8 % (oito por cento) do valor atualizado do contrato, no caso de inexecução parcial do contrato, cumulada com a pena de suspensão do direito de licitar e o impedimento de contratar com a Administração pelo prazo de até 01 (um) ano.

10.3- Multa de 10 % (dez por cento) do valor atualizado do contrato, no caso de inexecução total do contrato, cumulada com a pena de suspensão do direito de licitar e o impedimento de contratar com a Administração pelo prazo de até 02 (dois) anos.

10.4- A Inexecução total ou parcial do contrato enseja a sua rescisão, com as conseqüências contratuais e legais aplicáveis, de acordo com Art. 87 da 8.666/93. Constituem também, motivos para a rescisão do contrato os arrolados no art. 78 da mesma Lei.

10.5- A multa será descontada dos pagamentos, ou ainda, quando for o caso, cobrada judicialmente.

10.6- Nenhum pagamento será feito ao contratado que tenha sido multada antes de paga a multa.

10.7- Causar prejuízo material resultante diretamente da execução ou inadimplência contratual, declaração de idoneidade de licitar e contratar com a Administração Pública enquanto perdurarem os motivos determinantes da punição ou até que seja promovida a reabilitação perante o Município e após o prazo não superior a 02 (dois) anos e multa de 10% do valor atualizado do contrato.

10.8- As penalidades da contratada serão registradas no cadastro dos fornecedores arquivados no Departamento de Compras e Licitações.

10.9- Da aplicação das penas definidas nos itens 10.1, 10.2, 10.3 e 10.7 caberá recurso no prazo de 05(cinco) dias úteis contados da intimação.

10.10 - Os valores atualizados dos contratos se darão através do IGP-M/FGV, conforme Decreto Municipal nº.766/2017.

11- DA DOTAÇÃO ORÇAMENTÁRIA

As despesas decorrentes da contratação oriunda desta licitação correrão à conta das seguintes dotações orçamentárias:

ÓRGÃO: 05- SECRETARIA MUNICIPAL DA EDUCAÇÃO

UNIDADE ORÇAMENTÁRIA: 02- DEPARTAMENTO ADMINISTRATIVO E FINANCEIRO

FUNÇÃO: 12 – EDUCAÇÃO

SUB-FUNÇÃO: 365 – EDUCAÇÃO INFANTIL

PROGRAMA: 0124 – Infraestrutura e Tecnologia na Educação

PROJETO: 1134 – Reforma Escolinha Balão Mágico

DESPESA: 4.4.90.51.00.00.00 - OBRAS E INSTALAÇÕES (682)

RUBRICA: 44905199000000 - OUTRAS OBRAS E INSTALAÇÕES



12- DISPOSIÇÕES FINAIS

12.1- Os proponentes para participarem deste certame, deverão estar de pleno acordo com as condições pré-estabelecidas neste edital.

12.2- Decairá do direito de impugnar perante a Administração, os termos deste Edital, aquele que o tenha aceitado sem objeção ou venha apontar depois do julgamento, falhas ou irregularidades que o viciaram, hipótese em que tal comunicação não terá efeito de recurso (Art. 41, parágrafo 1º. e 2º. da Lei 8.666/93).

12.3- Nenhum tipo de Impugnação ao edital, bem como Recurso Administrativo, será aceito por via “fax ou e-mail”. Somente será considerado válido, se for entregue em original e protocolado nesta Prefeitura Municipal, aos cuidados da Comissão Permanente de Licitações.

12.4- Só terão direito de usar a palavra, rubricar as propostas, apresentar reclamações ou recursos, assinar atas e os contratos, os licitantes ou seus representantes credenciados e os membros da Comissão Julgadora.

Observação: Não serão lançadas em ata consignações que versarem sobre matéria objeto de recurso próprio, como por exemplo, sobre os documentos de habilitação e proposta financeira (art. 109, inciso I, a e b, da Lei nº. 8.666/93).

12.5- Não serão consideradas as propostas que deixarem de atender qualquer das disposições do presente edital.

12.6- Não serão admitidas, por qualquer motivo, modificações ou substituições das propostas ou quaisquer outros documentos.

12.7- Uma vez iniciada a abertura dos envelopes relativos à documentação, não serão admitidos à licitação os participantes retardatários.

12.8- A presente licitação será julgada em todas as suas fases, com observância na Lei Federal Nº. 8.666/93 e suas alterações posteriores.

12.9- Se a empresa proponente, necessitar de autenticações por parte de servidores desta Prefeitura Municipal (sem ônus), deverá encaminhar-se ao Depto. de Compras, em horário de expediente, até 01(uma) hora antes da abertura da licitação. Ultrapassado este prazo, não mais serão concedidas autenticações.

12.10- Os envelopes enviados via Correio ou Transportadora, deverão ser remetidos com antecedência e aos cuidados do “DEPARTAMENTO DE COMPRAS”, caso contrário, não nos responsabilizaremos por envelopes que não cheguem a tempo hábil, às mãos da Comissão Permanente de Licitações.

12.11- Toda e qualquer retificação a este edital, bem como, os julgamentos em todas as fases desta licitação, quando um ou mais licitantes não estiverem presentes no ato, será a respectiva publicidade, efetuada no Diário Oficial dos Municípios do Rio Grande do Sul - FAMURS, Imprensa Oficial deste Município, que pode ser consultado através do site: www.diariomunicipal.com.br/famurs.

12.12- A autoridade superior competente, para aprovação do procedimento, poderá revogar a licitação por razões de interesse público decorrente de fato superveniente devidamente comprovado, pertinente e suficiente para justificar tal conduta, devendo anulá-la por ilegalidade de ofício ou por provocação de terceiros, mediante parecer escrito e devidamente fundamentado.

12.13- As empresas licitantes, que não atenderem, ou forem divergentes com as condições estabelecidas neste edital licitatório, na Fase de Habilitação, ou na Fase de Julgamento das Propostas de Preços, poderão ser declaradas INABILITADAS e/ou DESCLASSIFICADAS, respectivamente, pela Comissão Permanente de Licitações.

12.14- Demais direitos e deveres, serão disciplinados no contrato a ser firmado entre as partes.



12.15- Na hipótese de procedimento judicial, fica eleito o Foro da Comarca de Santo Antônio da Patrulha - RS.

12.16- Constituem Anexos deste edital: Memorial Descritivo, Planilha Orçamentária, Cronograma Físico-Financeiro, Plantas e Minuta do Contrato.

12.17- Este edital e seus anexos encontram-se disponíveis no site da Prefeitura: <http://www.santoantoniopatrulha.rs.gov.br/prefeitura/>.

13- Quaisquer informações e esclarecimentos complementares serão prestados pelo departamento de compras e licitações, desta prefeitura, no horário de expediente de segunda a sexta-feira das 8h às 12h e das 13h às 17h, ou pelo telefone (51) 3662-8416.

Santo Antônio da Patrulha - RS, 16 de setembro de 2019.

Cléia Juçara Airoidi

Secretária Municipal da Administração e Finanças

MEMORIAL DESCRITIVO

REFORMA E AMPLIAÇÃO

PRÉDIO DA E.M. E. I. BALÃO MÁGICO.

Estrada Francisco Bernardo da Rosa – Portão I – Santo Antônio da Patrulha / RS.

GENERALIDADES

Trata-se da reforma e ampliação da creche acima citada, na localidade de Portão I. A obra existente deverá ser ampliada com esta construção em **51,25m²**. A reforma obedecerá rigorosamente o projeto. Toda e qualquer alteração que por necessidade deva ser introduzida no projeto ou nas especificações, visando melhorias, só será admitida com autorização da fiscalização.

Poderá a fiscalização paralisar os serviços ou mesmo mandar refazê-los, quando os mesmos não se apresentarem de acordo com as especificações, detalhes ou normas de boa técnica.

O canteiro de serviços deverá estar permanentemente organizado e limpo.

A obra será suprida de todos os materiais e equipamentos necessários para garantir a segurança e higiene dos operários.

Uma via da ART ou RRT (ANOTAÇÃO DE RESPONSABILIDADE TÉCNICA) pertinente a execução da obra, deverá ser fornecida ao contratante e outra via deverá permanecer junto à documentação na obra. Uma via da ART ou RRT, também será fornecida pela contratante, que também deverá ser juntada à documentação da obra.

A Contratada deverá fornecer todas as ferramentas, o transporte dos materiais e do pessoal para a execução da obra, bem como o pagamento da Legislação Trabalhista e Previdenciária incidente sobre a mão-de-obra dos serviços contratados.

1.0 – SERVICOS PRELIMINARES

A empresa vencedora da licitação deverá manter a segurança das crianças se a obra for executada durante o período de atividade da escola e manter a segurança dos funcionários trabalhadores da obra.

2.0 – INFRAESTRUTURA

2.1 - Deverão ser executadas sapatas, com na dimensão de (100x100x30)cm, armadas com ferro 8mm espaçadas a cada 10cm.

2.2 – Após deverá ser executada viga de fundação com a mesma dimensão da viga já existente, com 4 ferros de 12,5mm² e estribos de 4,2mm² a cada 15cm.

2.3 - Sob esta viga, para contenção do aterro, deverá ser executada alvenaria de blocos grés, 25x50cm e posteriormente preenchido o espaço com aterro de boa qualidade, o qual deverá ser molhado e apiloado.

2.4 – A viga de fundação deverá ser impermeabilizada com no mínimo duas demãos de asfalto à quente.

3.0 – SUPERESTRUTURA

3.1 – Na união das paredes deverão ser executados pilaretes em concreto armado, bem como no encontro das paredes existentes com as novas, na dimensão de 12x30cm, com 4 ferros de 8mm² e estribos de 4,2mm² a cada 15cm.

3.2 – Sobre as paredes, deverá ser executada viga de amarração com 12x30cm e ferragem de 4x10mm² e estribos de 4,2mm² a cada 18cm.

4.0 – IMPERMEABILIZAÇÃO

4.1 - As estruturas enterradas deverão ser impermeabilizadas com no mínimo duas demãos de tinta asfáltica.

4.2 – O madeiramento do telhado deverá ser impermeabilizado com cupinicida antes de sua colocação.

5.0 - PAREDES

Sobra a viga de fundação será executada parede em tijolos cerâmicos 6 furos, na espessura de 15cm, alinhadas às paredes existentes, assentadas com argamassa de cimento, areia e cal hidratada, no traço 1:2:8, na altura de 90cm.

6.0 – COBERTURA

6.1- A cobertura a ser executada deverá seguir a inclinação, tipo de telha e acabamento, do telhado existente.

6.3 - O madeiramento do telhado a ser ampliado, deverá seguir o mesmo madeiramento do telhado existente.

7.0 – REVESTIMENTOS INTERNOS E EXTERNOS

7.1 – A parede da mureta, executada em tijolos, deverá ser revestida interna e externamente com chapisco e reboco, dando um perfeito acabamento às mesmas antes de receberem a pintura.

8.0 – ESQUADRIAS

8.1 – Portão metálico

Deverá ser executado portão metálico, na mesma altura da mureta em tijolos, ou seja 90cm. Este portão deverá ser aberto em dois vãos.

9.0 – PISOS E PAVIMENTAÇÃO

Antes da colocação do piso, deverá ser executado lastro de brita e posteriormente contrapiso em concreto magro impermeabilizado e nivelado no traço ci:ar:brita – 1:4:5.

9.1- O piso em porcelanato (60x60)cm a ser colocado deverá ser fosco, colado ao contrapiso com cimento cola e rejuntado com rejunte indicado pelo fabricante, da mesma cor do piso.

10.0 – INSTALAÇÃO ELÉTRICA

10.1 Deverão ser instaladas 4 luminárias 2x40W presas ao madeiramento do telhado e uma arandela de parede, na saída do portão.

10.2 No CD existente, deverá ser instalado disjuntor monofásico que servirá para abastecer de energia a obra a ser ampliada. Também, deverá ser instalada 02 tomadas de parede e um interruptor triplo, conforme o indicado em planta.

11.0 - PINTURA

11.1 As paredes internas e externas e os beirais deverão ser previamente lixados e limpos da poeira.

11.2 Após a limpeza, as paredes externas e paredes internas novas receberão uma demão de selador e posteriormente no mínimo duas demãos de tinta acrílica semi brilho, na mesma cor já existente na escola..

11.3 As madeiras, beirais, portas e janelas, receberão após lixação e limpeza, no mínimo duas demãos de esmalte brilho.

13.0 - SERVICOS FINAIS

A obra será entregue completamente limpa e em perfeito funcionamento.

A empresa executante deverá proceder à remoção de todos os entulhos procedentes da obra.

Os serviços serão entregues de acordo com a boa técnica e acabamento exigidos.

A garantia total dos serviços e materiais executados será de acordo com a legislação em vigor.

Santo Antônio da Patrulha, 23 de julho de 2019.

ANA CLARA R. BERGAMIN
Arq. do DEA - CAU A 3198-4

JARBAS FREITAS MACHADO
Eng. Civil do DEA – CREA 141906



PREFEITURA MUNICIPAL DE SANTO ANTÔNIO DA PATRULHA - RS

Obra: E.M.E.I. Balão Mágico - Ampliação - Construção de Área Coberta	Ref.:	julho-2019
Município: Santo Antônio da Patrulha / RS	BDI:	25%
Endereço: Estrada Francisco Bernardo da Rosa - Bairro - Portão I		
Área a ampliar: 51,25m ²		

Os custos unitários do presente orçamento atende o estabelecido no SINAPI/RS, referente ao detalhamento dos encargos sociais não desonerado para mão de obra horista e mensalista

ORÇAMENTO DE AMPLIAÇÃO DA E.M.E.I. BALÃO MÁGICO

Fonte de Referência	Código de Referência	Item	Discriminação dos Serviços	Unid	Quantidades	Custo Unitário			Valor Total c/BDI R\$
						Material	Mão-de-obra	Valor em R\$	
		1.0	SERVIÇOS PRELIMINARES						
SINAPI	99059	1.1	Locação convencional de obra, através de gabaritos de tabuas corridas pontaleiadas a cada 2,00m, sem reaproveitamento	m	24,50	R\$ 29,12	R\$ 19,42	R\$ 713,46	R\$ 1.189,25
			Subtotal item 1.0					R\$ 713,46	R\$ 1.189,25
		2.0	INFRAESTRUTURA - FUNDADAÇÕES						
SINAPI	90880	2.1.1	Escavação do solo até 1,50m	m³	4,80	R\$ 0,00	R\$ 46,12	R\$ 221,38	R\$ 221,38
PLEO	44115	2.1.2	Fundação rasa-bloco de grês (50x25x12)cm p/fiadas Ci-AR 1-6	m	40,50	R\$ 13,90	R\$ 10,08	R\$ 562,95	R\$ 971,19
PLEO	531333	2.1.3	Reaterro mecânico interno com saibro e compactado com placa vibratória	m³	8,10	R\$ 74,75	R\$ 4,64	R\$ 605,48	R\$ 37,58
PLEO	43001	2.1.4	Sapatias concreto armado FCK 15MPa completa	m³	0,77	R\$ 840,26	R\$ 541,78	R\$ 647,00	R\$ 417,17
		2.2	VIGA BALDRAME						
PLEO	51735	2.2.1	Viga concreto armado fck 25Mpa (0,14X0,30)m, completa - escor., forma, armaç., lanç., cura, desforma	m³	1,18	R\$ 1.766,01	R\$ 1.646,43	R\$ 2.083,89	R\$ 4.026,68
			Subtotal item 2.0					R\$ 3.899,32	R\$ 6.926,48
		3.0	SUPRAESTRUTURA						
PLEO	51736	3.1	Pilar em concreto armado fck 25MPa (0,20X0,20)m, escora, forma, arm., lanç., cura e desforma	m³	1,02	R\$ 2.356,04	R\$ 2.063,00	R\$ 2.403,16	R\$ 4.507,42
PLEO	51735	3.2	Viga de cobertura em concreto armado fck 25Mpa (0,14X0,25)m, completa - escor., forma, armaç., lanç., cura, desforma	m³	1,14	R\$ 1.766,01	R\$ 1.646,43	R\$ 2.013,25	R\$ 3.890,18
			Subtotal item 3.0					R\$ 4.416,41	R\$ 8.397,60
		4.0	IMPERMEABILIZAÇÃO						
SINAPI	74106/001	4.1	Impermeabilização de estruturas enterradas (fundações), com tinta asfáltica, duas demãos	m²	18,30	R\$ 7,64	R\$ 5,09	R\$ 139,81	R\$ 232,96
SINAPI	55960	4.2	Imunização de madeiramento para cobertura utilizando cupinícida incolor	m²	68,75	R\$ 4,04	R\$ 2,70	R\$ 277,75	R\$ 463,38
			Subtotal item 4.0					R\$ 417,56	R\$ 278,78
		5.0	SISTEMA DE VEDAÇÃO VERTICAL EXTERNO / INTERNO (PAREDES)						
		5.1	ALVENARIA						
PLEO	62260	5.1.1	Alvenaria de tijolos 6 furos de (19,0x13,5x9,0)cm, espessura de 15,0cm, junta 1,5cm, com argamassa preparada em betoneira 1:2:8 (cimento/cal/areia)	m²	18,25	R\$ 48,59	R\$ 55,58	R\$ 886,77	R\$ 1.901,11
			Subtotal item 5.0					R\$ 886,77	R\$ 1.014,34
		6.0	COBERTURA E COBERTURA						
		6.1	ESTRUTURA E COBERTURA						
PLEO	71400	6.1.1	Estrutura em madeira, para telhas fibro cimento 2 águas	m²	67,42	R\$ 36,90	R\$ 27,08	R\$ 2.487,80	R\$ 1.825,73
PLEO	72310	6.1.2	Telhamento com telha fibrocimento 5mm p/telhados de 2 águas, incluso transporte vertical	m²	67,42	R\$ 18,06	R\$ 7,26	R\$ 1.217,61	R\$ 489,47
PLEO	72315	6.1.3	Cumeleira telha fibrocimento emboçada com argamassa traço 1:2:9 (cimento, cal e areia), para telhados com 2 águas, incluso transporte vertical	m	6,00	R\$ 28,74	R\$ 4,01	R\$ 172,44	R\$ 24,06
			Subtotal item 6.0					R\$ 3.877,85	R\$ 2.339,26
		7.0	REVESTIMENTOS INTERNOS E EXTERNOS						
SINAPI	87905	7.1	Chapisco interno/interno em parede com argamassa traço - 1:3 (cimento / areia)	m²	33,00	R\$ 5,21	R\$ 3,47	R\$ 171,93	R\$ 114,51
SINAPI	87905	7.2	Massa única, para recebimento de pintura, em argamassa traço 1:2:8, preparo mecânico em betoneira, aplicado manualmente em paredes internas/externas	m²	33,00	R\$ 20,79	R\$ 13,86	R\$ 686,07	R\$ 457,38
			Subtotal item 7.0					R\$ 858,00	R\$ 571,89
		8.0	ESQUADRIAS						
		8.1	ESQUADRIAS METÁLICAS						

PLEO	112013	8.1.1	Portão metálico de abrir (2.05x.0.90)m	m ²		1,85	R\$ 662,30	R\$ 73,50	R\$ 1.225,26	R\$ 135,98	R\$ 1.361,24
		9.0	PAVIMENTAÇÃO (PISOS INTERNOS)		Subtotal item 9.0				R\$ 1.225,26	R\$ 135,98	R\$ 1.361,24
		9.1	INTERNOS								
PLEO	591008	9.1.1	Lastro de brita e=5,0cm, preparo mecânico, inclusive lançamento e adensamento	m ³		2,41	R\$ 74,75	R\$ 23,65	R\$ 180,15	R\$ 57,00	R\$ 237,15
PLEO	542012	9.1.2	Contrapiso de concreto, e=5,0cm - 200Kg c/m ³ (magro), preparo com betoneira	m ²		48,25	R\$ 13,31	R\$ 25,89	R\$ 642,21	R\$ 1.249,19	R\$ 1.891,40
PLEO	92490	9.1.3	Revestimento cerâmico para piso com placas de porcelanato, com rejunte e argamassa colante nas dimensões (60x60)cm.	m ²		50,50	R\$ 83,40	R\$ 10,95	R\$ 4.211,70	R\$ 552,98	R\$ 4.764,68
			Subtotal item 11.0						R\$ 5.034,06	R\$ 1.859,17	R\$ 6.893,23
		10.0	INSTALAÇÕES ELÉTRICAS (220/380)								
		10.1	Disjuntores								
PLEO	174010	10.1	Disjuntor termomagnético monopolar 10 A	unid.		1,00	R\$ 7,30	R\$ 8,29	R\$ 7,30	R\$ 8,29	R\$ 15,59
		10.2	Luminárias								
PLEO	744103	10.2.1	Luminárias sobrepor 2x40w, completa	unid		4,00	R\$ 69,44	R\$ 33,16	R\$ 277,76	R\$ 132,64	R\$ 410,40
PLEO	174080	10.2.2	Luminária arandela tipo tartaruga p/1.0 lâmpada de LED	unid.		1,00	R\$ 17,64	R\$ 13,84	R\$ 17,64	R\$ 13,84	R\$ 31,48
		11.3	Eletrodutos com conexões e cabos elétricos								
PLEO	171900	10.3.1	Rasgo em alvenaria para eletroduto	m		6,00	R\$ 4,49	R\$ 9,62	R\$ 26,94	R\$ 57,72	R\$ 84,66
PLEO	170101	10.3.2	Eletroduto corrugado flexível Ø 20mm, instalado em parede, fornecimento e instalação	m		24,00	R\$ 1,70	R\$ 2,63	R\$ 40,80	R\$ 63,12	R\$ 103,92
PLEO	173072	10.3.3	Cabo isolado flexível 2,5mm	m		62,00	R\$ 1,72	R\$ 1,85	R\$ 106,64	R\$ 114,70	R\$ 221,34
PLEO	174050	10.3.4	Caixa 4x2 embutir c/espelho tomada/interruptor triplo	unid.		3,00	R\$ 13,09	R\$ 11,05	R\$ 39,27	R\$ 33,15	R\$ 72,42
			Subtotal item 15.0						R\$ 516,35	R\$ 423,46	R\$ 939,81
		11.0	PINTURA (AMPLIAÇÃO)								
PLEO	141250	11.1	Aplicação de fundo selador acrílico, em paredes exter. Inter. - 01 demão	m ²		33,00	R\$ 1,26	R\$ 6,81	R\$ 41,58	R\$ 224,73	R\$ 266,31
SINAPI	89485	11.2	Pintura acrílica semi brilho 02 demãos sobre paredes internas e externas	m ²		33,00	R\$ 4,62	R\$ 10,77	R\$ 152,46	R\$ 355,41	R\$ 507,87
SINAPI	89489	11.3	Pintura acrílica semi brilho 02 demãos sobre teto	m ²		69,00	R\$ 5,19	R\$ 12,11	R\$ 358,11	R\$ 835,59	R\$ 1.193,70
SINAPI	73865/001	11.4	Fundo preparador, para estrutura metálica, 01 demão, (Janelas).	m ²		1,85	R\$ 3,62	R\$ 8,44	R\$ 6,70	R\$ 15,61	R\$ 22,31
SINAPI	73865/001	11.5	Pintura esmalte acetinado, 02 demãos, sobre superfície metálica (Portão)	m ²		7,40	R\$ 9,69	R\$ 22,60	R\$ 71,71	R\$ 167,24	R\$ 238,95
			Subtotal item 16.0						R\$ 630,56	R\$ 1.598,58	R\$ 2.229,14
		12.0	SERVIÇOS FINAIS								
PLEO	529402	12.1	Limpeza final da obra	m ²		62,50	R\$ 3,00	R\$ 8,48	R\$ 187,50	R\$ 530,00	R\$ 717,50
			Subtotal item 17.0						R\$ 187,50	R\$ 530,00	R\$ 717,50
			TOTAL GERAL						R\$ 22.663,10	R\$ 16.235,60	R\$ 38.898,70

Santo Antônio da Patrulha, 23 de julho de 2019.

Jarbas Freitas Machado
Eng. Civil CREA/RS 141906

Ana Clara C. Bergamin
Arquiteta CAU A 3.198-4

CRONOGRAMA FÍSICO FINANCEIRO

(X) GLOBAL () INDIVIDUAL

Obra:	E.M.E.I. Balão Mágico - Ampliação - Construção de Área Coberta						
Município:	Santo Antônio da Patrulha / RS	Valor Total da Obra: R\$ 38.898,70					
Endereço:	Estrada Francisco Bernardo da Rosa - Bairro - Portão I						
Item	Valor das Obras e Serviços (R\$)	MESES					
		Mês 1 Mês 2 Mês 3 Mês 4					
		% R\$ % R\$ % R\$ % R\$					
1.0	SERVIÇOS PRELIMINARES	100,00	1.189,25	-	-	-	-
2.0	INFRAESTRUTURA - FUNDAÇÕES	100,00	6.926,48	-	-	-	-
3.0	SUPRAESTRUTURA	40,00	3.359,04	60,00	5.038,56	-	-
4.0	IMPERMEABILIZAÇÃO	100,00	696,34	-	-	-	-
5.0	SISTEMA DE VEDAÇÃO VERTICAL EXTERNO / INTERNO (PAREDES)	-	-	90,00	1.711,00	10,00	190,11
6.0	COBERTURA	-	-	-	-	100,00	6.217,11
7.0	REVESTIMENTOS INTERNOS E EXTERNOS	-	-	-	-	80,00	1.143,91
8.0	ESQUADRIAS	-	-	-	-	100,00	1.361,24
9.0	PAVIMENTAÇÃO (PISOS INTERNOS)	-	-	-	-	100,00	6.893,23
10.0	INSTALAÇÕES ELÉTRICAS (220/380)	-	-	60,00	563,89	40,00	375,92
11.0	PINTURA (AMPLIAÇÃO)	-	-	-	-	-	-
12.0	SERVIÇOS FINAIS	-	-	-	-	100,00	2.229,14
						100,00	717,50
TOTAL							
		31,29	12.171,11	18,80	7.313,45	41,60	16.181,53
ACUMULADO	38.898,70	31,29	12.171,11	50,09	19.484,56	91,69	35.666,08
						100,00	38.898,70

Jarbas Freitas Machado
Eng. Civil CREA/RS 141906

Ana Clara C. Bergamin
Arquiteta CAU A 3.198-4

Santo Antônio da Patrulha, 16 de julho de 2019.

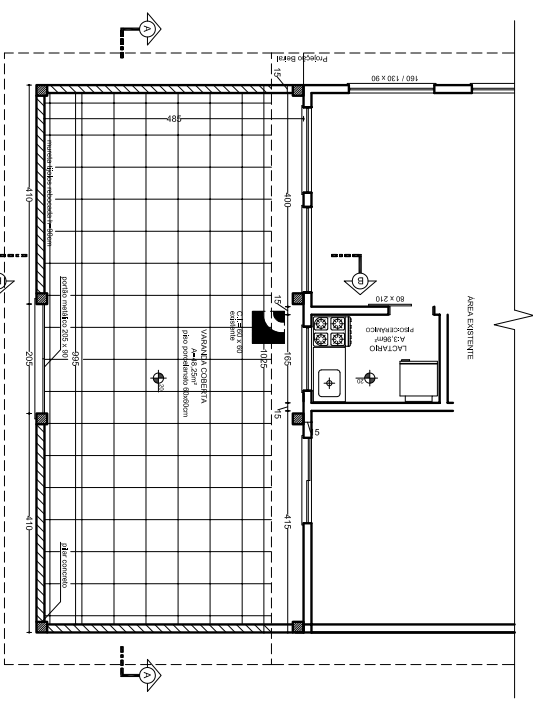

E.M.E.I. BALÃO MÁGICO
PLANTA BAIXA AMPLIAÇÃO = 51,25m²
ÁREA TOTAL = 223,25m²

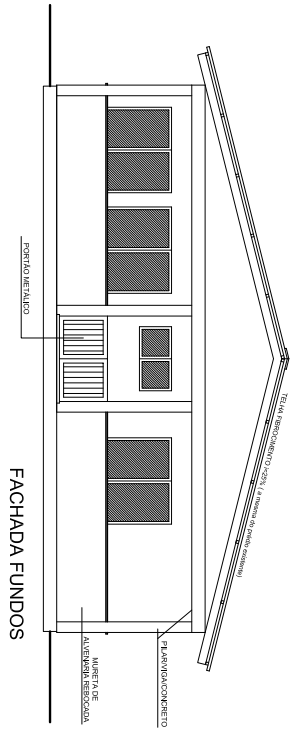
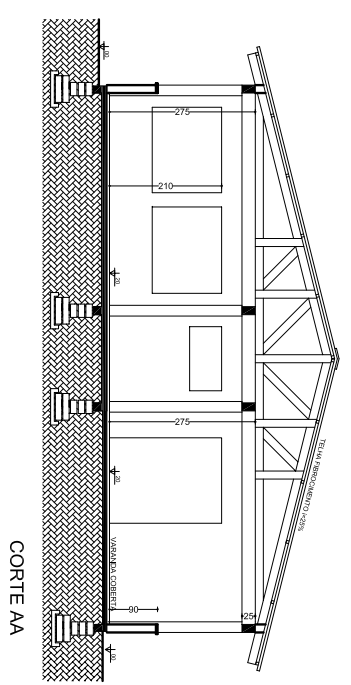
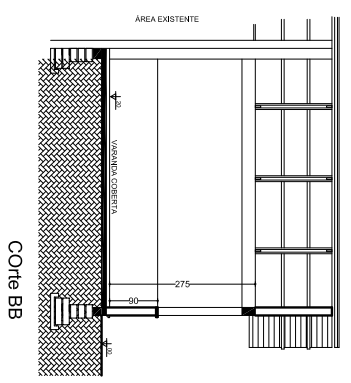

PREFEITURA MUNICIPAL DE SANTO ANTONIO DA PATRULHA
 SECRETARIA MUNICIPAL DA GESTÃO E DO PLANEJAMENTO

OBJETO: E.M.E.I. BALÃO MÁGICO AMPLIAÇÃO

ENCOMENDADO: ESTRELA FRANCISCO BERNARDO DA ROSA - PORTÃO 1
PROJ. ARQUITETÔNICO:

DATA: 26/07/2019
ESCALA:

CONTÍDUO: PLANTA BAIXA, CORTE E FACHADA
DESENHO:

PROJ. ARQUITETÔNICO: Arq. Ana Clara Bragança ZAVI - RA1598-4
ESCALA: 1:50
DATA: 02/02

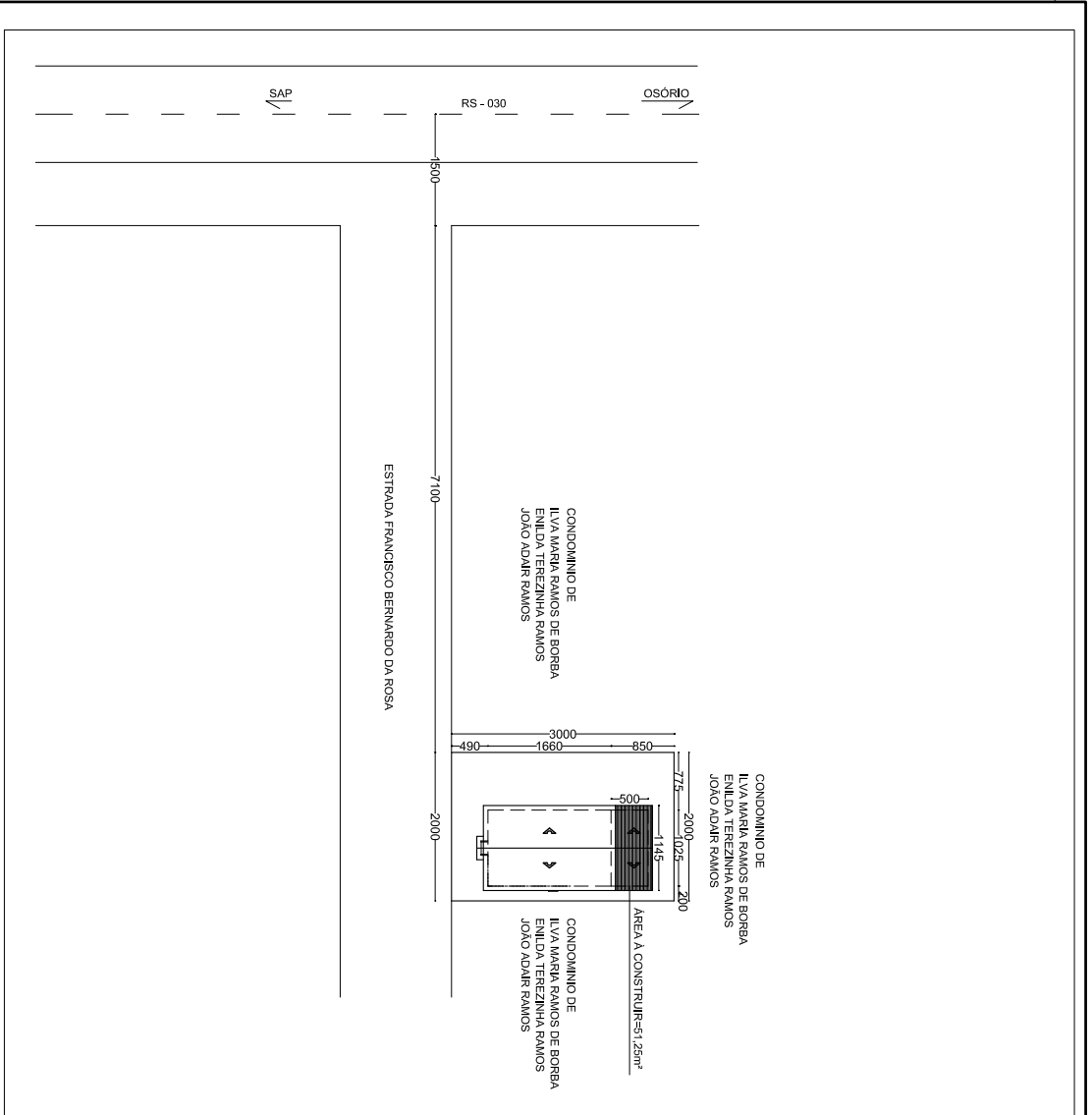

PREFEITURA MUNICIPAL DE SANTO ANTÔNIO DA PATRULHA
SECRETARIA MUNICIPAL DA GESTÃO E DO PLANEJAMENTO

OBJETO: **E.M.E.I. BALÃO MÁGICO AMPLIAÇÃO**

ENDERECO:	ESTRADA FRANCISCO BERNARDO DA ROSA - PORTÃO 1	DATA:	26/07/2019	FRANQUIA:
PROJ. ARQUITETÔNICO:	Arq. Ana Clara Bergamini/CAU - A3198-4	ESCALA:	1:500	
CONTEUDO:	PLANTA DE SITUAÇÃO E LOCALIZAÇÃO			

Arq.
01/02

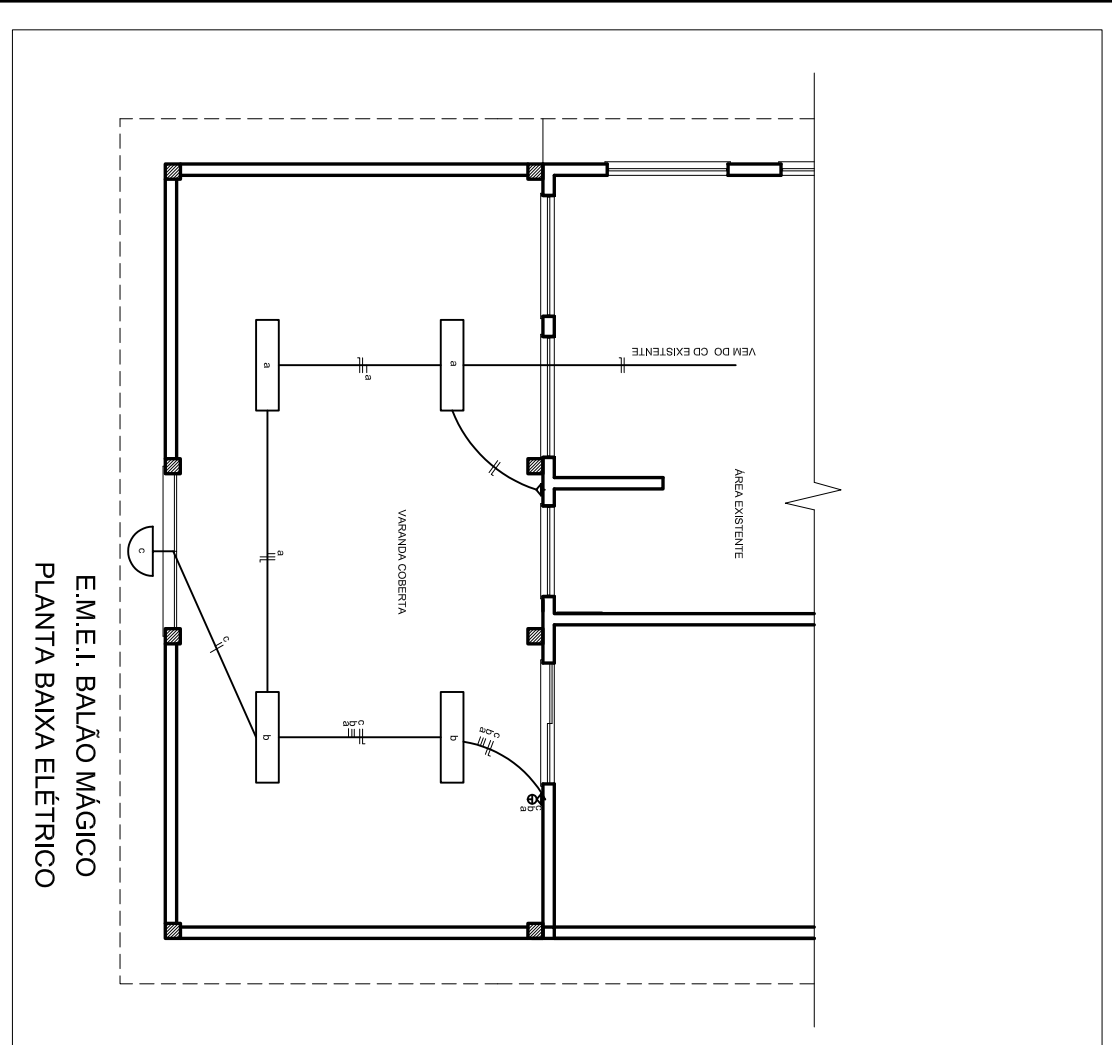

E.M.E.I. BALÃO MÁGICO
PLANTA BAIXA ELÉTRICO



PREFEITURA MUNICIPAL DE SANTO ANTÔNIO DA PATRULHA
SECRETARIA MUNICIPAL DA GESTÃO E DO PLANEJAMENTO

OBRA: **E.M.E.I. BALÃO MÁGICO AMPLIAÇÃO**

ENDEREÇO: ESTRADA FRANCISCO BERNARDO DA ROSA - PORTÃO 1	DATA: 26/07/2019	PROJ. ELÉTRICO:	FRANCIÇA:
PROJ. ELÉTRICO: Arq. Ana Clara Bergamini/CAU - A3198-4	ESCALA: 1:50	CONTEÚDO: PROJETO ELÉTRICO	EL. 01/01



ESTADO DO RIO GRANDE DO SUL
PREFEITURA MUNICIPAL DE SANTO ANTONIO DA PATRULHA

CONTRATO DE PRESTAÇÃO DE SERVIÇOS E FORNECIMENTO DE MATERIAIS N.º _____/2019.

Celebrado entre o **MUNICÍPIO DE SANTO ANTÔNIO DA PATRULHA**, pessoa jurídica de Direito Público Interno, inscrito no CNPJ sob o n.º 88.814.199/0001-32, com sede de sua Prefeitura na Av. Borges de Medeiros, n.º 456, representado pelo seu Prefeito Municipal, **Sr. DAIÇON MACIEL DA SILVA**, brasileiro, engenheiro civil, casado, inscrito no CPF/MF sob o n.º 105.119.620-53, portador da R.G n.º 615457127, residente e domiciliado na Rua Mauricio Cardoso, n.º. 083, Bairro Cidade Alta, neste Município, neste ato denominado **CONTRATANTE** e, de outro lado, empresa _____, inscrita no CNPJ sob o n.º _____, com sede na _____, na cidade de _____, por seu representante legal Sr.(a) _____, inscrito no CPF/MF sob o n.º _____, portador da C.I. n.º _____, expedida por _____, residente e domiciliado na _____, na cidade de _____, neste ato denominado de **CONTRATADA**, em conformidade com o Processo Licitatório na Modalidade de **CONVITE N.º. 020/2019**, a Lei 8.666/93 e suas alterações posteriores, mediante as seguintes cláusulas e condições.

CLÁUSULA PRIMEIRA – O objeto da presente licitação consiste na **contratação de empresa para prestação de serviços e fornecimento de materiais destinados a ampliação da E.M.E.I Balão Mágico** na localidade de Portão I, neste Município, em conformidade com o Memorial Descritivo, Planilha Orçamentária, Cronograma Físico-Financeiro e Plantas, em anexo, sendo estas partes integrantes do presente edital licitatório.

1.1– Especificações do Objeto:

1.1.1- A respectiva obra será executada de forma indireta, no regime de empreitada por preço global.

1.1.2- A execução do serviço obedecerá ao projeto. Toda e qualquer alteração que por necessidade deva ser introduzida no projeto ou nas especificações, visando melhorias, só será admitida com autorização da fiscalização por escrito e em duas vias.

1.1.3- Poderá a fiscalização paralisar os serviços ou mesmo mandar refazê-los, quando os mesmos não se apresentarem de acordo com as especificações, detalhes ou normas de boa técnica.

1.1.4- O valor máximo admitido para contratação será conforme o P.O. (Preço Orçado) de R\$ 38.898,70.

CLÁUSULA SEGUNDA - O recebimento do objeto do presente contrato dar-se-á da seguinte forma:

2.1– Provisoriamente, através do Engenheiro Jarbas Freitas Machado e da arquiteta Ana Clara R. Bergamin, responsáveis por seu acompanhamento e fiscalização, mediante termo circunstanciado (Laudo Técnico de Vistoria), assinado pelas partes, dentro de 10(dez) dias da comunicação por escrito da **CONTRATADA**.

2.2- Definitivamente através do Engenheiro Jarbas Freitas Machado e da arquiteta Ana Clara R. Bergamin, designados pela autoridade superior competente, mediante termo circunstanciado, assinado



ESTADO DO RIO GRANDE DO SUL
PREFEITURA MUNICIPAL DE SANTO ANTONIO DA PATRULHA

pelas partes, após o decurso do prazo de observação, que será de 30(trinta) dias, ou de vistoria que comprove a adequação do objeto aos termos contratuais.

2.3- O recebimento provisório ou definitivo, não exclui a responsabilidade civil pela solidez e segurança da obra, nem a ética-profissional, pela perfeita execução do contrato.

2.4- A CONTRATANTE, rejeitará no todo ou em parte, a obra ou serviço, que estiver em desacordo com o edital licitatório, seus anexos e respectivo contrato, ou que demonstre qualquer anormalidade (defeito e avarias) na sua execução.

2.5- A fiscalização da respectiva obra será realizada através do Engenheiro Jarbas Freitas Machado e da arquiteta Ana Clara R. Bergamin, bem como, do respectivo contrato pelo servidor Vilson Ramos da Silva.

CLÁUSULA TERCEIRA - O valor contratual é de R\$ _____
(_____), sendo que **R\$** _____
(_____) corresponde às despesas com materiais e **R\$** _____
(_____) corresponde com as despesas com mão de obra.

CLÁUSULA QUARTA – O pagamento da prestação dos serviços, objeto deste contrato, dar-se-á em moeda corrente vigente no País, da seguinte forma:

4.1- Efetivado em 04 (quatro) parcelas, correspondentes aos serviços estabelecidos para execução, e será efetuado em até 15(quinze) dias após o término de cada etapa, conforme cronograma.

4.2- O respectivo pagamento somente será liberado para quitação, 15 (quinze) dias após o término dos serviços, mediante autorização por escrito – LAUDO TÉCNICO – emitido pela **CONTRATANTE**, através do Engenheiro Jarbas Freitas Machado e da arquiteta Ana Clara R. Bergamin, responsáveis por seu acompanhamento e fiscalização, obedecendo ao critério mensal de medição. A fatura deverá vir acompanhada da última CND da RF e Contribuições Sociais e prova de regularidade junto ao FGTS; relatório SEFIP/GFIP do mês da cobrança e respectivo comprovante de quitação, cópia do documento de contratação (carteira de trabalho), comprovante de pagamento mensal e comprovante de entrega dos EPI's de todos os trabalhadores que realizarão a obra.

4.3- A fatura relativa aos serviços executados pela **CONTRATADA** deverá conter as quantidades e valores de todos os serviços executados, devendo constar, obrigatoriamente, no corpo das Notas Fiscais o seguinte: Dados bancários para pagamento, nº da Licitação Convite nº.020/2019 e o nº. do empenho prévio, emitido por esta Prefeitura, referente a esta obra, bem como deverá conter as assinaturas dos fiscais no verso da Nota Fiscal.

4.4- O CNPJ da **CONTRATADA** constante na Nota Fiscal deverá ser o mesmo da documentação apresentada no processo licitatório.

4.5- Não será efetuado qualquer pagamento à **CONTRATADA** enquanto houver pendência de liquidação de obrigação financeira, por parte da mesma, de qualquer de seus Sócios ou Diretores, correspondente a Tributos ou outros, de qualquer natureza, para com a **CONTRATANTE**, assim como, pela inadimplência deste ou outro Contrato qualquer.

4.6- A **CONTRATANTE** não efetuará nenhum pagamento a **CONTRATADA**, caso este, em que a mesma tenha sido multada, antes de ter sido paga a multa.



ESTADO DO RIO GRANDE DO SUL
PREFEITURA MUNICIPAL DE SANTO ANTONIO DA PATRULHA

4.7- A Prefeitura Municipal não realizará liquidação e pagamento de despesas sem que a CONTRATADA comprove documentalmente, a regularidade fiscal por meio da CND da RF e Contribuições Sociais, FGTS e relatório SEFIP/GFIP do mês da cobrança e respectivo comprovante de quitação. A fiscalização do cumprimento da legislação trabalhista e previdenciária por parte da CONTRATADA será realizada através de servidor designado no setor de Contabilidade.

CLÁUSULA QUINTA - As despesas decorrentes do presente contrato correrão por conta da seguinte dotação orçamentária:

ÓRGÃO: 05– SECRETARIA MUNICIPAL DA EDUCAÇÃO
UNIDADE ORÇAMENTÁRIA: 02– DEPARTAMENTO ADMINISTRATIVO E FINANCEIRO
FUNÇÃO: 12 – EDUCAÇÃO
SUB-FUNÇÃO: 365 – EDUCAÇÃO INFANTIL
PROGRAMA: 0124 – Infraestrutura e Tecnologia na Educação
PROJETO: 1134 – Reforma Escolinha Balão Mágico
DESPESA: 4.4.90.51.00.00.00.00 - OBRAS E INSTALAÇÕES (682)
RUBRICA: 44905199000000 - OUTRAS OBRAS E INSTALAÇÕES

CLÁUSULA SEXTA - É de responsabilidade do **CONTRATANTE**:

6.1- Efetuar o pagamento das parcelas, conforme determinado na Cláusula Segunda.
6.2- A fiscalização dos serviços contratados, para exigir o fiel cumprimento do objeto contratual, o que será feito através do facilitador designado por Portaria Especial, Vilson Ramos da Silva.

CLÁUSULA SÉTIMA - É de responsabilidade da **CONTRATADA**:

7.1– Substituir no prazo máximo de uma semana, pessoa sob a sua responsabilidade, que esteja prejudicando o bom andamento dos trabalhos.

7.2- Refazer quaisquer obras e serviços, ou, substituir materiais executados ou fornecidos com defeitos, avarias ou em desobediência às Normas Técnicas Vigentes, às suas expensas, desde que, atestado pela Fiscalização do Município, que registrará o fato no Diário de Obras, e determinará as providências cabíveis no caso.

7.3– Remover durante e após a conclusão dos trabalhos, entulhos, restos de materiais e lixos de qualquer natureza, provenientes da obra ou serviços, objeto da presente licitação.

7.4– Cumprir e fazer cumprir, todas as normas Federais, Estaduais e Municipais regulamentadoras, sobre medicina e segurança de trabalho de seus empregados, bem como, assumir todas as responsabilidades decorrentes da relação de trabalho, tais como, os encargos previdenciários, fiscais, comerciais e trabalhistas.

7.5– Reservar em seu canteiro de obras, instalações para uso da fiscalização da CONTRATANTE, devendo estas instalações, ser submetidas à aprovação desta, se necessário assegurando à mesma o acompanhamento do responsável pela obra e o fornecimento de todas as informações requeridas, bem como, acesso seguro a todos os locais da obra.



ESTADO DO RIO GRANDE DO SUL
PREFEITURA MUNICIPAL DE SANTO ANTONIO DA PATRULHA

7.6– Tomar todas as providências relativas às máquinas, equipamentos e transportes necessários à execução da obra.

7.7– Sinalizar e iluminar convenientemente, às suas expensas, os trechos de execução da obra ou serviço, objeto desta licitação, de acordo com as Especificações Técnicas e Normas Brasileiras, vigentes, bem como, as em vigor no Município.

7.8– Executar tapume em compensado, na frente e laterais do terreno, até o alinhamento da construção existente.

7.9– Colocar, às suas expensas, nos lugares de execução das obras ou serviços, em locais visíveis, desde a instalação do canteiro, 02(duas) placas com dizeres e dimensões, de acordo com o modelo fornecido pelo Município, as quais, no término das obras passarão à propriedade deste Município e deverão ser recolhidas ao depósito da Secretaria Municipal das Obras, Trânsito e Segurança.

7.10– Reservar em sua sede, local para o acompanhamento e fiscalização dos serviços pelos Engenheiros/Arquitetos indicados pela CONTRATANTE.

7.11– Tomar todas as providências relativas às máquinas, equipamentos e transportes necessários à execução da obra.

7.12 – Efetuar o pagamento de todos os impostos, diretos e indiretos referentes à execução da obra.

7.13– Manter no Diário de Obras, registros de todas as ocorrências da obra, relativas a serviços, prazos, pessoal, maquinários, comunicações entre as partes e demais fatos que se fizerem necessários, atualizados dia a dia, e deverá enviar cópia para anexar ao processo licitatório.

7.14– Durante toda a vigência do contrato, toda correspondência enviada pela CONTRATADA à CONTRATANTE, referente ao objeto do contrato, deverá ser encaminhada, exclusivamente por meio da Engenheira fiscal indicada pelo Município.

7.15– Comunicar por escrito, qualquer anormalidade que, eventualmente, apure ter ocorrido na execução dos serviços, ou que possam comprometer a sua qualidade, especialmente, aos referentes aos bens objetos desta licitação.

7.16– Assumir inteira e expressa responsabilidade, pelas obrigações sociais e de proteção aos seus empregados, bem como, pelos encargos previdenciários, fiscais, comerciais e trabalhistas, resultantes da execução dos serviços decorrentes desta licitação.

7.17– Prestar informações exatas, e não criar embaraços à fiscalização da CONTRATANTE.

7.18– Não transferir a terceiros no todo ou em parte, as obrigações decorrentes desta licitação, bem como, do contrato a ser firmado entre as partes.

7.19- Indenizar terceiros por prejuízos que vier a causá-los, em decorrência da execução do objeto contratual.

7.20– Manter no local da obra ou serviço, o Engenheiro Civil ou Arquiteto responsável, legalmente habilitado e de comprovada experiência na execução de obras ou serviços, similar ao do objeto da presente licitação.

7.21– Reparar, corrigir, remover, reconstruir ou substituir as suas expensas, no total ou em parte, o objeto do contrato em que se verificarem vícios, defeitos ou incorreções, resultantes da execução ou de materiais empregados, sem ônus a CONTRATANTE.



ESTADO DO RIO GRANDE DO SUL
PREFEITURA MUNICIPAL DE SANTO ANTONIO DA PATRULHA

7.22- O representante da CONTRATANTE anotará em livro próprio, todas as ocorrências relacionadas com a execução do contrato, determinando o que for necessário à regularização das falhas ou defeitos observados. As decisões ou providências que ultrapassem a sua competência serão solicitadas aos seus superiores, em tempo hábil para a adoção das medidas convenientes.

7.23- Manter, durante toda a execução do contrato, em compatibilidade com as obrigações assumidas, todas as condições de habilitação e qualificação exigidas na licitação;

7.24- Comprovar o cumprimento da prestação dos encargos sociais, previdenciários e trabalhistas devidos aos seus empregados, através de documentos comprobatórios para o Setor de Contabilidade.

7.25- A contratante deverá colocar no local da obra, placas informativas, orientando a comunidade quanto à execução da mesma.

7.26- A licitante vencedora deverá responsabilizar-se pelo fornecimento e uso dos equipamentos de proteção individual (EPI), para a realização dos serviços.

CLÁUSULA OITAVA – O contrato a ser firmado entre as partes terá vigência de 30 (TRINTA) dias úteis e trabalhados, mais 40 (QUARENTA) dias até seu recebimento definitivo, contados da data de recebimento da ordem de serviço por parte da empresa contratada.

8.1 - A empresa deverá consignar garantia da obra de 05 (CINCO) anos, conforme previsto no art. 618 do Código Civil.

8.2- A inexecução total ou parcial do contrato enseja a sua rescisão com as consequências contratuais e as previstas em Lei ou Regulamento com base nos artigos 77 a 80 da Lei n.º.8.666/93.

8.3- A LICITANTE VENCEDORA ao ser convocada para assinatura do respectivo contrato, deverá apresentar-se, no prazo máximo de 03(três) dias úteis sob pena de decair o direito à contratação.

8.4- A rescisão das obrigações decorrentes deste Convite se processará de acordo com o que estabelecem os artigos 77 a 80 da Lei n.º 8.666/93 e suas alterações posteriores, e em casos omissos, a legislação civil em vigor.

CLÁUSULA NONA – Salvo por motivo de força maior ou caso fortuito, nos casos de descumprimento contratual pela CONTRATADA, a CONTRATANTE poderá decidir pela RESCISÃO CONTRATUAL, independentemente das seguintes penalidades.

9.1- Multa de 0,5% (meio por cento) do valor atualizado do contrato, por dia de atraso, na entrega do objeto, limitado esta a 05 (cinco) dias após a solicitação da Secretaria, após será considerado inexecução contratual.

9.2- Multa de 8 % (oito por cento) do valor atualizado do contrato, no caso de inexecução parcial do contrato, cumulada com a pena de suspensão do direito de licitar e o impedimento de contratar com a Administração pelo prazo de até 01 (um) ano.

9.3- Multa de 10 % (dez por cento) do valor atualizado do contrato, no caso de inexecução total do contrato, cumulada com a pena de suspensão do direito de licitar e o impedimento de contratar com a Administração pelo prazo de até 02 (dois) anos.



ESTADO DO RIO GRANDE DO SUL
PREFEITURA MUNICIPAL DE SANTO ANTONIO DA PATRULHA

9.4- A Inexecução total ou parcial do contrato enseja a sua rescisão, com as consequências contratuais e legais aplicáveis, de acordo com Art. 87 da 8.666/93. Constituem também, motivos para a rescisão do contrato os arrolados no art. 78 da mesma Lei.

9.5- A multa será descontada dos pagamentos, ou ainda, quando for o caso, cobrada judicialmente.

9.6- Nenhum pagamento será feito ao contratado que tenha sido multada antes de paga a multa.

9.7- Causar prejuízo material resultante diretamente da execução ou inadimplência contratual, declaração de idoneidade de licitar e contratar com a Administração Pública enquanto perdurarem os motivos determinantes da punição ou até que seja promovida a reabilitação perante o Município e após o prazo não superior a 02 (dois) anos e multa de 10% do valor atualizado do contrato.

9.8- As penalidades da contratada serão registradas no cadastro dos fornecedores arquivados no Departamento de Compras e Licitações.

9.9- Da aplicação das penas definidas nos itens 9.1, 9.2, 9.3 e 9.7 caberá recurso no prazo de 05(cinco) dias úteis contados da intimação.

9.10- O valor do contrato será atualizado conforme IGP-M/FGV conforme Decreto Municipal nº 766/2017.

CLÁUSULA DÉCIMA - A inexecução total ou parcial do presente contrato enseja a sua rescisão, com as consequências contratuais e legais aplicáveis. Constituem, também, motivos para a rescisão do presente contrato os arrolados no art. 78 da Lei 8.666/93. Quando a rescisão for por interesse público, o **CONTRATANTE** avisará à **CONTRATADA** com a antecedência mínima de 15 dias, sem que ao mesmo caiba quaisquer indenizações, resguardo o pagamento pelos serviços já executados.

CLÁUSULA DÉCIMA PRIMEIRA - Em caso de atraso no pagamento, o **CONTRATANTE** pagará juros de 0,5% (meio por cento) ao mês, calculado sobre o valor da parcela vencida.

CLÁUSULA DÉCIMA SEGUNDA – O **CONTRATANTE** exercerá a fiscalização do objeto contratual através do Engenheiro Jarbas Freitas Machado e da arquiteta Ana Clara R. Bergamin, bem como, do respectivo contrato pelo servidor Vilson Ramos da Silva.

CLÁUSULA DÉCIMA TERCEIRA – O presente contrato está vinculado ao Processo Licitatório na Modalidade de **CONVITE N.º 020/2019** e a proposta da **CONTRATADA**.

CLÁUSULA DÉCIMA QUARTA - Aplica-se ao presente contrato a Lei 8.666/93 e nos casos omissos a Legislação Civil em vigor.

CLÁUSULA DÉCIMA QUINTA - As partes contratantes elegem o Foro da comarca de Santo Antônio da Patrulha para solucionar todas as questões oriundas deste contrato, renunciando as partes a qualquer outro, por mais privilegiado que seja.



ESTADO DO RIO GRANDE DO SUL
PREFEITURA MUNICIPAL DE SANTO ANTONIO DA PATRULHA

E, por estarem justos e contratados, assinam o presente instrumento em quatro vias de igual teor e forma, na presença de duas testemunhas.

Santo Antônio da Patrulha, ____ de ____ de 2019.

DAIÇON MACIEL DA SILVA,
Prefeito Municipal
CONTRATANTE

CONTRATADA

TESTEMUNHAS:

Nome

Nome

Responsável pela fiscalização:

Eng.Civil **JARBAS FREITAS MACHADO**
CREA/RS:

Arq. **ANÁ CLARA R. BERGAMIN**
CAU:

VILSON RAMOS DA SILVA